民國日報

中華民國十七年七月十九日（舊歷六月初三日）星期四

館址上海山東路二〇二號（電報掛號三〇四六）

發行所電話四八一六號

（編輯所電話七四六八號）

四千三百九十七號

今日四張售大洋三分五釐

定報價目：中國境內每月洋一元三個月三元六個月洋五元全年洋九元歐美各國每月洋二元五角三個月洋七元六個月洋十二元五角全年洋廿四元以上按照大洋計算郵費由定報人自付郵票九五折算

廣告刊例：▲特等新聞下端五行起碼每日每行四角五分 ▲頭等二行起碼每日每行大洋一元四角 ▲後幅三行起碼每行八角 ▲短行每字一分 ▲英寸二方寸起碼每寸每日五角

百梅集

特價八元 陽曆本月底截止

全書二巨冊 珂羅版印 定價十二元 郵費一角五分

商務印書館

江蘇省農民銀行敬謝來賓

敝行於十六日舉行開幕典禮辱承各界光臨指教寵錫鴻文盛意隆情至增榮幸惟款待不周殊屬簡慢謹登報誌謝並表歉忱諸維荃照 江蘇省農民銀行敬啓

王正廷啓事

戎馬生郊駑駘受策莽蒼一職廢敗百憂辱各界匡教臨門本壹體傾誠倒屣惟近值叢脞之中恐難免交臂之失迴車東道雖君子不加責而私衷不自安因念延賓選日古有成繫敬事惜陰今多同意爰訂每星期一四兩日上午十時至十二時爲肅客時期此外除有要譚還乞另行約定庶羣公肯來軒駕幸遂攀送於庭階而鄙人撙節時間幷得多盡心力於黨國也尙邏瞻對先布區區王正廷敬啓

黃貞白 馬寒風 沈傳珍 聯合啓事

鄙人等對於戈登路復炎學校主持有年現因該校負責有人鄙人等亦無暇兼顧業已辭去該校本兼各職此後該校事務鄙人等概不過問此啓

北四川路 妙機公司七週紀念大減價 三十天 贈彩

六月初一日起

直魯賑災委員會啓事

本會現奉國民政府令改名河北山東賑災委員會除分別呈函外特此通告

復旦書店啓事

本書店開設上海法租界白來尼蒙馬浪路一六九號，所有本外埠各大書局各種書籍雜誌文具，一律代售，茲定七月十六日開幕，特別廉價一週，以示優待，凡本版書籍雜誌，八折出售，外版書籍，九折計算，希各界人士，惠臨指教，無任歡迎，謹啓

復旦書店爲總代理革命評論週刊啓事

本書店現受革命評論社委託，爲該週刊總代理處，所有本埠批發及定閱，均由本書店直接辦理，以前各代售處所欠革命評論社款項，均移交本書店負責收取，該社通訊處，亦由本書店轉，特此通啓。

上海豆業萃秀公所緊要通告

敝公所同業以近來各貨成本較大社會生活程度日高營業艱難不能不勉籌補濟茲因議決各貨增加佣金辦法如下（一）本街及城廂各鎮各油向章每担徵佣五分現議加增五分改爲每担銀一錢惟城廂各鎮另加駁費每隻銀七分小隻減半（二）沙船豆子向章每石扣號佣一四分回佣二分現議無回（三）洋棧豆子貼扛向章每包二分現議增加一分改爲銀三分駁力仍照向章由客自理（四）定於陰歷六月初一日起實行除照議通知全體同業一體查照外特此登報通告惟祈公鑒

滬甯 滬杭甬 鐵路管理局通告

查按照軍事委員會頒發車運軍用品辦法各軍事機關須有軍事委員會各總司令部各軍部各獨立師或軍事委員會各廳部處正式護照除上項護照外並須持有各該軍事機關之正式公函方可按照半價記帳辦法運送如無正式護照或公函所註物件與護照所開者不相符合一概不得照半價記帳辦法辦理本路奉令照辦未敢或違惟恐各軍事機關尙未完全明瞭致生誤會特再通告諸希查照

上海特別市黨部宣傳部 第一影戲場准念一日開幕

本部爲擴大宣傳起見委託中華全國電影建設會舉辦露天影戲場數處其附設閘北新疆路天保里愛國女校之第一影戲場已籌備就緒准二十一日（本星期六）下午七時開幕片係富含革命色彩之民族血影嗣後逐日戲目當載本報戲目廣告欄希各界注意並祈指導

公用黃汽車有限公司通告

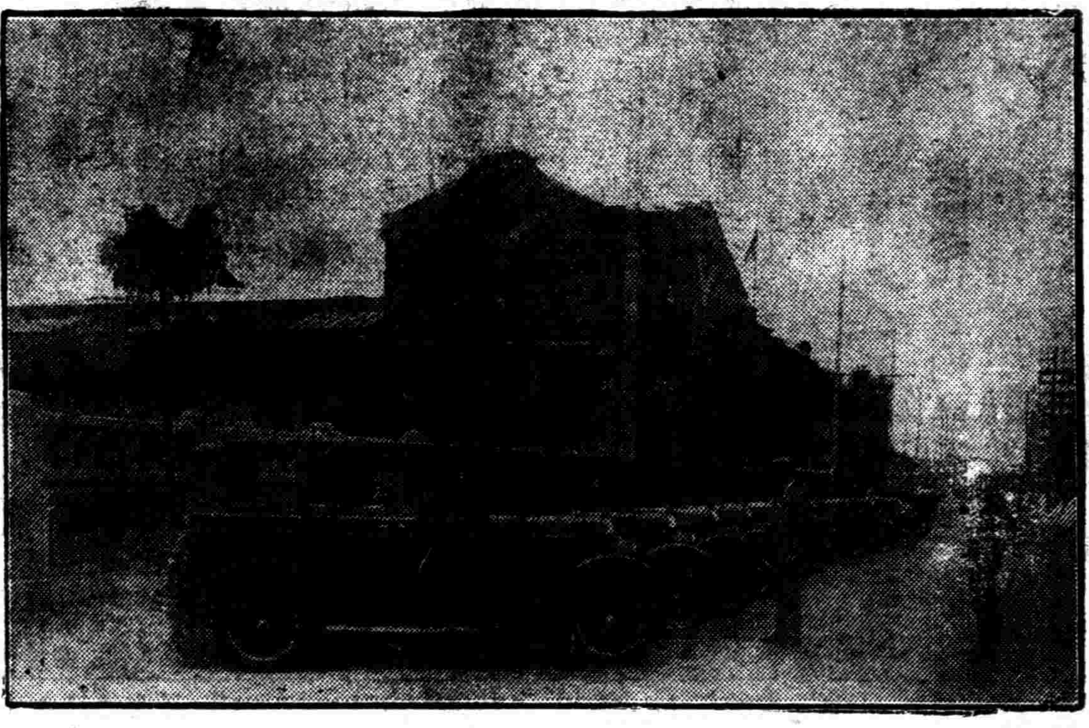

本公司總事務所設在法租界西蒲石路三百三十八號房產自置建築完備早經各界洞鑒現爲擴充營業便利顧客起見特在威海衛路飛鷹汽車公司原址另設車站並修理處承接修理電話西一千八百六十號本總事務所電話總機亦經裝竣共有總綫六根除原有電話西二百念號外新電話號碼西五千三百五十一至五千三百五十六號凡欲租賃黃汽車者可隨便電知總事務所或威海衛路車站照時卽行放派車輛以應各界需要如有汽車修理者請向威海衛路敝修理處接洽爲荷又程錶業由美國運到一俟工部局試驗手續完畢卽當裝配第二批新車照章實行環球馳名黃汽車於滬市以副衆望屆時再行登報通告所有餘股照常由下列各經售處經理特此露佈

票股經售處 美豐銀行 南京路十五號 永安公司銀行部 永安公司內 廣東銀行 甯波路三號 中南銀行 漢口路七號

本公司總辦事處法租界蒲石路三三八號 公用黃汽車有限公司啓

國貨銀行徵求發起人啓事

本行經籌備委員會議決無論個人或團體凡於七月內認股或發起招股一萬元以上者均可推爲發起人除通電外用再登報徵求凡慷慨担認者希先期將台銜住址路懸及認股數目通知南京八府塘籌備會可也此佈

中華農學會舉行年會啓事

地點 南京金陵大學 時間 自八月三日至七日除通告外特再佈達敬希公鑒 上海寶山路鴻吉坊一衖二號 中華農學會啓

黃宇平律師代表華達烟草公司對於中國利民烟草公司好時運香烟出品預告聲明異議

茲據華達烟公司聲稱頃閱中國利民烟草公司出品預告一則內有好時運香烟一種亦在其列查敝公司早有好運道香烟發行且已呈請註冊在案乃該公司今又忽有好時運香烟出品其字音則近似考其意議則雷同似此互相抵觸殊足引起吸衆誤會故爲雙方利益計亟宜要求撤銷以免將來發生糾紛惟該公司上項廣告內未載地址無從函達祗得登報聲明異議等語特委託本律師辦理前來合亟據情代爲登報聲明如左

民國十七年七月十九日 事務所九江路二號 電話一九八三九

佑尼干公館 費信惇 赫克孟 大律師地產部啓事

啓者茲有坐落甯波江北岸新馬路大洋房住宅一所佔地一畝二分九釐七毫正上蓋正屋五層共計三十三間他如禮堂浴室廚台灶間柴房間傭人間汽車間等莫不設備精雅一切俱全所有建築材料俱用水泥鋼骨南臨馬路東面靠河空氣之充足地位之舒適俱屬不可多得現擬廉價脫售又本地產部並有上海租界優等地產多處亦須覓主召買如欲承購良好地產者請駕臨上海公共租界四川路七十二號（電話中央四二〇及四二一二號）佑尼干公館地產部主任蔡君接洽爲荷此佈

劉史超律師代表瑞餘賓記南貨號啓事

啓者楊桂祖瑞餘湘記南貨號東無意營業將號內存貨以及生財店基盤歸瑞餘賓記經營自民國十七年夏歷六月初一日起加以賓記二字所有從前瑞餘湘記南貨號名義在外代人作保以及人欠欠人概歸舊東負責與賓記無涉恐未週知特委託本律師代表登報聲明此啓

事務所四川路七十二號 電話中央七〇六五號

王政劭 金蘭蓀 律師代表鄭陳氏美利警告其姪鄭賓笙啓事

據當事人鄭陳氏聲稱伊姪賓笙於陰歷本年五月廿三日由甬來舍借閱分書閱後尙欲攜家細看說明卽當來還去後氏等候多時未見來還心已懷疑急追至其家知已動身往申再追至船上始得尋獲將分書拿回歸家卽察悉分書內有恆豐康號退股銀一頁撕去並將其父鄭仁山所簽之字挖去爲此委託本律師代表登報警告等情前來查該鄭賓笙膽敢欺騙寡嬸幷任意撕挖分書不法之極茲爲顧念一親戚關係特在申甬二地登報警告限七天內親來本律師事務所或敝當事人處接洽妥籌否則當按法懲辦決不寬貸

事務所上海北京路一百號洸業銀行三樓 電話一五二三號

律師沈越聲代表馮氏緊要公告

據當事人馮氏聲稱氏於十年前嫁與李金福爲妾不幸氏夫於今年正月間棄世身後蕭條家屬之贍養因難現由其嫡兄子仁等撫養並承岳父盛謙氏爲謀自身生計起見迫不得已與李氏脫離家屬關係特委託貴律師代表聲明等語據此合亟登報公告嗣後對於該馮氏一切行爲及其他法益有所阻礙及破壞者本律師當依法保障特此公告

事務所四川路一八二號 電話一五四〇七號

中華民國十七年七月十七日

全國反日大會籌備處重要通告

本會定七月二十一日上午九時在上海總商會舉行預備會議是日午刻由上海各界反抗日軍暴行委員會宴請全體代表下午二時舉行開幕典禮並開第一次會議屆時務希各地代表准時出席並望各界惠臨指教除柬請外特此通告

國立暨南大學錄取新生通告

茲將本屆初試錄取大學部新生揭曉如左廿日復試希錄取各生於該日來校與試切切此佈

李勳　林懋績　徐希濤　朱曼生　外國文學系三名　何吉人　王玉文　蔣繼惠
廖槑榮　倪君輝　鄭盛康　鄭廣漢　夏濟雲　鄧建三　宋芳平　王幾　陳景昭
蘇林官　李品粹　黃振鋼　黃仲威　江坂中　秦萬元　丘鍔倫　李賢青　教育心理系二名
七名　李吳劭　陳未倫　張巖　倪思再　陸伯達　沈震東　陳其邦　生物學系四名
張國華　吳隆赫　吳中凡　金祖輝　盧惠明　彭銀福　沈文彬　黃泰　顧紀常

政治經濟系二十名計開　李德霖　王貫一　丘憲慶　羊泰峻　單成椿　陳傳授　石凌漢　何景熙　蕭漢儀　吉龍翔　中國語文學系七名　劉鍾經　李佐泉　洪光　歷史社會學系九名　法律系二名　商學院十七名　……

茲將本屆錄取中學部新生揭曉如左其註册日期自九月三日起至八日止仰各生知照此布
劉思灝　昌龍　旭光　理科五名　文彥　朱其善　黃滌華　廖扳雄　劉始燊　師範科二名
六名　兪壽松　徐光明　許華民　張宗杕　盧天保　丘子平　應在初中三年級聽講之僑生　……

中國國民黨童子軍司令部特設教練員短期訓練學校啓事

本校迭接各省來電均以時間短促所派學員恐難依時到校請求展期爲此茲特展至七月二十三日開學此啓

勤業女學招生

秋季　暑期

本校創歷十七年畢業生於各地興學及服務社會爲羣衆革命化運動者甚多茲爲適應訓政需要擴充學額將高初中兩部前後兩期師範及小學部前後期各招新生四十名並各部各級各插班生補習職業兩科新生高中採選修制後期師範分教育文學藝術三係考期八月十四至廿四隨到隨考開學八月卅日暑期補習科目以國英算爲主以藝術副另請名人講師皆各大學教授如褚輔成樓桐蓀世義張澤垚博士等諸君廿餘人任講近代婦女問題與政治黨義教育等念餘種昨已開課尚有餘額插班資格及優待請閱章程函索附郵票一分即寄校址上海西門方浜橋金家坊　校董柏文蔚于右任李宗仁楊樹莊胡文虎等　校長朱劍霞及主任劉玉蝶教育碩士蔡聲洪學士同啓

東南醫科大學招考男女生

（學額）一年級新生五十名各級插班生各十名（資格）一年級新生須在舊制中學畢業或在新制高中二年修了及有同等學力者插班生須在同等學校肄業者（報名）自登報日起至考試前一日止報名冊須隨繳四寸半身相片報名費二元（錄取與否概不發還）及呈驗畢業證書或修業證書插班生應繳原校轉學證書（考期）第一次陽歷七月十五日上午八時（校址）上海南市滬軍營外馬路三六三號第二次陽歷七月廿五日上午八時在本校舉行（章程）詳章附郵票五分簡章函索即寄可逕函本校招生委員會索取

主席校董褚民誼　校長郭琦元啓

中國國民黨中央黨務學校上海招生處通告

中國國民黨中央黨務學校招考學生

報名地點　法界金神父路打浦橋上海法政大學
報名日期　陽歷七月十五日起至廿六日止
報名時間　每日上午九時至十二時　下午二時至六時

索取簡章須附郵票一分　校址南京紅紙廊

蘇州中山體專暑期通告

童子軍補習班　軍事訓練班　體育補習班

本校定於十五號報到十六號開課此佈

上海藝術大學招男女生

本大學本屆招考▲西畫系▲音樂系▲文學系▲圖音系一年級新生及各級插班生○報名即日起至考試日○考期七月十六日至二十日每日上午九時至十二時○隨到隨考○轉學如有同等學校轉學證書者得免試插班○索章附郵四分○校址法租界善鐘路

大學院立案　廈門大學招生

本校今年招考文理法教商各本科一年級及預科一年級男女兼收分兩地舉行一在廈門本校一在上海寰球中國學生會報名日期自六月二十日起至七月念四日止試驗日期七月念六念七念八三日投考簡章函索即寄「第二次招生試驗日期訂於八月念七念八念九日報名及試驗地點均在廈門本校」

上海法政大學附設中學招男女生

（級別）初中及高中各級（資格）高中一年級須初中畢業及舊制中學二年以上或具有同等學力者初中一年級須有後期小學畢業或具有同等學力者其餘各級須相當程度及轉學證書者（分科）高中分文科理科商科三科（報名）即日起上海法租界金神父路底打浦橋上海法政大學中學部招生委員會（考試）七月二十日至二十三日（報名手續）報名費一元四寸半身照片三張畢業證書證明書或成績單（考試科目）三民主義國文外國語數學史地（測驗）自然科學（測驗）（保送）凡由各省縣黨部及教育局保送者得免入學考試按照程度插班（簡章）附郵二分

主任陳德徵

浙江省立地方教育指導員養成所招生

本所經浙江省政府委員會議決專爲養成各市縣視學指導員而設男女兼收凡舊制師範本科或高中師範科畢業者均可投考試驗科目（一）體格檢查（二）三民主義（三）國語國文（閱讀二分鍾演講作文）（四）數學（算術代數幾何平面三角大意及統計大要）（五）歷史地理（本國史及世界史大要本國地理及世界地理大要）（六）自然（生物化學物理及生理衛生大要）教育（教育原理教法訓育行政組織等大要）（七）口試報名期七月十六日至二十八日報名時隨繳畢業證書及最近四寸半身相片一紙報名費二元相片報名費概不給還檢查體格定七月三十日至三十一日考試定八月一日至三日報名及考試地點在杭州蒲場巷浙江大學另有章程函索附郵票一分

國立浙江大學文理學院招生

本大學籌設文理學院業經呈奉大學院核准於十七年度第一學期開學

茲招考本科一年級及附設之醫藥預修科一年級學生男女兼收投考資格限高中或二年期之大學預科畢業入學試驗科目（一）檢查體格（二）三民主義（三）國文（四）英文（五）數學（平面幾何高等代數）理科生加試立體幾何平面三角及解析幾何（六）物理（七）化學文科生可就（六）（七）兩門中選考一門（八）歷史（本國史世界史）（九）地理（中國地理世界地理）理科生可就（八）（九）兩門中選考一門（十）生物心理論理倫理以上四門中選考一門（十一）口試醫藥預修科學生試驗科目與理科同報名日期七月十六日至二十八日報名時隨繳畢業證書及最近四寸半身相片一紙報名費二元相片報名費概不給還檢查體格定七月三十日至三十一日入學試驗定八月一日至三日口試日期再定報名及試驗地點杭州蒲場巷本院另有簡章函索附郵票一分

中國國民黨中央執行委員會宣傳部通告

全國各報館均鑒查各地方前在軍事時期因保持軍事祕密維護地方治安及嚴防反革命分子煽惑起見時有檢查各報新聞稿件之事茲軍事漸告結束地方亦臻安靜業經中央執行委員會第一百五十二次常務會議議決停止檢查新聞已交國民政府通令照辦惟檢查雖經停止而各報所載新聞社論仍應審慎設有違背黨紀綱犯法律各地主管機關仍有依法查究之責爲此通告希一體注意對於新聞社論愼重紀載爲要

花好月圓

華成烟公司出品

猛虎商標

眞正慈善（大錯）

諺云「做好事須做徹」・言既行善・必須行得徹底・何謂徹底・譬如夏季施送藥物・萬不可馬馬虎虎・隨便買點送送就算了・（一）須注意選辦眞有神效之藥品・（二）須注意揀選功用廣而藥性王道之藥品・則受者得其實惠・卽施眞有功德必如此忠實辦理・始無流弊・始可謂做得徹底・虎標靈藥四種・爲統治百病夏令必需之衞生良藥」・且具有上列二項資格・慈善家以此施送・實有眞正功德・

虎標　萬金油　內治　外治
中風中痰　心氣腹痛　頭痛昏眩　腰骨節痛
霍亂吐瀉　絞腸痧痛　神經骨痛　疥瘡沙瘡
四時感冒　消暑除煩　瘰癧核痛　跌打刀傷
止咳化痰　噎膈反胃　手足肺痛　無名腫毒
時行疫毒　以及各症　牙痛耳痛　蚊咬蛇傷
蟲咬狗咬　皮膚破傷

虎標　八卦丹
一　治時行疫毒傷寒中暑霍亂吐瀉腹痛心氣痛嵐瘴痧症不服水土感冒風寒頭痛眩暈食積不化胸膈飽滯飲食無味風火不順觸穢受毒寒熱交作猝然昏倒不省人事中風中痰諸般危急等症
二　治各種傷風咳嗽感寒咳嗽濕鬱咳嗽火邪咳嗽燥熱咳嗽痰飲咳嗽氣逆咳嗽任事過勞咳嗽酒色損傷咳嗽新咳久咳痰飲等百藥不效之重症
三　治外科各症刀傷跌打手足腫痛無名腫毒遠年腳疤膿水淋漓

虎標　清快水　主治
大便閉結　胸膈飽悶　食積不化　腸風下血　紅白痢疾
陰陽腫毒　發熱頭痛　實熱目痛　風火牙痛　風熱喉痛
心氣熱痛　中風肚痛　嘔吐逆氣　膀胱疝氣　花柳結毒
瘡疥癰毒　以及一切風熱內蓄肥膩食物積滯等症

虎標　頭痛粉　專治
風邪頭痛鬱火頭痛逆氣上冲頭痛陰虛頭痛陽虛頭痛酒醉頭痛行船筋痛雷頭風痛頸背筋痛及一切頭昏目眩不論久暫頭痛等症即服即止百無一失

總發行所上海虎標永安堂　北四川路八十九號　電話（北）二七三六

各大商店藥店及烟紙店均有出售

中國國民黨上海特別市第三區全體同志公鑒

茲經本會第十六次指導委員會議決爲謀全區同志避免時疫保衛身軀起見特舉行免費注射防疫針並已商定麥根路三板廠新橋南洋醫科大學附屬南大病院於本月十六日起至八月十六日止每日下午二時至五時由本區指委涂達華同志負責注射各同志若願打針者請即先向本部領取證明書於以上規定時間（星期休息）前往注射可也所有針費及手續費一概不取

第三區黨務指導委員會常務處啓

中國國民黨上海縣黨務指導委員會組織部通告　第四號

本部定於七月十六日起至三十一日止辦理全縣黨員總登記仰全縣黨員於規定期內隨時到本會總登記處（上海蓬萊路縣黨部）履行登記又本會爲便利鄉區黨員登記起見更行分組定期登記茲將分組期間地點開列於後（一）第一組　梅家弄鎮　十七日至十八日　閔行鎮　十九日至二十二日（二）第二組　三林塘鎮　十八日至二十二日（三）第三組　塘灣鎮　十七日至十九日　曹行鎮　二十日至二十二日（四）第四組　北橋鎮　十七日至十八日　馬橋鎮　十九日至二十日　顓橋鎮　二十一日至二十二日　仰各區黨員於規定期內各就近履行登記手續是爲至要特此通告

國民革命軍第一集團軍第一軍團追悼北伐陣亡及濟南罹難將士通告

本軍團此次奉令北伐擊破敵軍主力於韓莊台兒莊之線乘勝克臨城取泰安破其最後防線於界首　五月一日遂定濟南正在派遣部隊一面渡河追擊一面肅清膠東乃日軍欲揚軍閥之死灰竊山東爲己有自三日起射殺我軍慘不忍睹八日奉令避免衝突大部移駐魯南留一團維持濟垣治安其餘各軍仍渡河追敵乃日軍又復砲攻濟垣軍民死亡枕藉我軍爲免除民衆損害旋亦奉令讓出綜計本軍團在陣前捐軀及被日軍慘殺者將近萬人今河朔奠定巨魁遇害統一大業已告完成追念前勳宜彰忠烈爰于七月二十五日在兗州舉行追悼大會以慰死者之靈並使生者懷於外寇日深而知警惕幸　惠賜挽章及先烈遺像遺文事略俾光泉壤而勵來茲不勝拜嘉之至此致　國民革命軍第一軍團北伐陣亡暨濟南死難將士追悼大會籌備處

●收件處　一、兗州第一軍團總指揮部副官處　二、南京臚政牌樓第一集團軍第一軍團總指揮部辦事處　三、上海北浙江路口華興路華興坊元亨里第一軍留守處　四、徐州中正街第一集團軍第一軍團總指揮部留守處

國民革命軍第一軍團北伐陣亡暨濟案死難將士追悼大會籌備處謹啓

前進　第一卷第四期

黨的前途——一個關於革命同志聯合的提議……桑士
中國農民問題……公孫愈之
怎樣訓政，怎樣建設？……觀復
官僚與革命的建設……詒艾
談腐化……詒艾
中日紡織業之現在與將來……達由
東三省之鐵路問題……咸堂
▲讀者論壇
反共與民衆運動……余毅
▲通訊
炸車事件與東省將來……崇熙

編輯兼發行　前進雜誌社　通信處：上海新民路郵七十號
▲總代發行所　泰東圖書局　寄售處各地大書坊

最新出版　訓政時期憲政　江蘇市制之商榷　薑修甲著

定價三角　郵票十足收用寄費二分

本書著者爲國內著名之市政學專家，書中依據學理與經驗，詳論城市之地位，市政之由來，中山先生所倡直接民權，與文官任用法，市政府組織製度，養老金辦法，警察，衛生，公益等問題，末更提議兩種市政條文，全國各大小城市，無不適用，關心市政者，不可不人手一冊也。

總發行處　上海博物院路廿號　青年協會書局
分售處　上海　民智書局　光華書局

第四期血路出版！

要目
一　孟祿主義的演變與崩潰……百川
二　革命的表裏觀（三）民生史觀析論……行白
三　共產黨的眞相……紀德
四　中國國民黨與農民運動……少文
五　我國不平等條約之經濟的解剖……灑齡

代售處　上海山東路　新月書店　青年書店　霞飛路　現代書局　四馬路　泰東書局　梁溪圖書館

淞滬警備司令部政訓部內

本公司各種香烟之菸葉均係預先採辦要存棧內貯至適當年數始行取出配以極品香料製成捲烟以故清潔香醇毫無辛辣氣味大長城即其一也愛吸優美國貨香烟者幸勿交臂失之

南洋煙草公司

no:8149

泰東月刊

第一卷第十期要目
革命文學與自然主義……芳孤
媽媽，我餓了！……藻雪
中秋……左明
創傷……顧仲起
紅霞女士……李一它
體面……伍繩武

第一卷第十一期要目
讀郭沫若卷耳集以後……夢留
不要回還……偶憲章
塑雕……鳥田
紀念節……潔梅女士
巨獸……仲越
屍燃（續）……藻雪

本刊第十期原已于六月一日印就出售，旋因特種關係，不得不將內容有所更動，遂臨時撤回，重行排印裝訂，以至遷延至今，始與十一期同時出版，累讀者諸君，紛紛來函詢問，不勝抱歉，尚祈諒之。

泰東月刊社謹啟

本報今日乙種副刊有兩種；(一)合作週刊、(二)青年婦女。明日爲教育週刊．又本日甲種副刊「覺悟」，暫停一天．

本社啓

社論

盧興原可以行矣

（舜愚）

臨時法院院長盧興原，抗不交卸，此誠如盧君呈國民政府文中所謂「革命成功以來第一次之創舉」者矣。查盧君初奉省政府免職之令，即藉司法獨立之美名，以法官違法，應受法官懲戒委員會之處分，不能僅以省政府一令而去；故其時盧君有現在本案既已交法官懲戒委員會判決，應俟決議書公布再定去留之言。今法官懲戒委員會之決議書既已宣布，而盧君則仍不服懲戒，呈請國民政府撤銷此項議決案。呈請書洋洋千言，其主要理由，約有兩點，除所謂「議決書內容，諸多舛誤」外，且竟根本指法官懲戒委員會「組織上不合原頒條例爲極端之違法」；夫在法官懲戒委員會未有決議書以前，盧君乃認交付懲戒委員會審查爲合法，及決議書一經公布，則又指責懲戒委員會組織爲極端違法，查盧君對於懲戒委員會之內容，人數若干，何人主動，何人缺席，數來如數家珍，乃何以不於事先聲明其組織之違法，必於議決處分後，始認法官懲戒委員會爲無一是處。今盧君又不心折懲戒委員會之決議而向國民政府呈請矣，苟國民政府而以盧君確爲違法抗令者，吾不知盧君又將何以爲辭。此吾人不能不認盧君於維護司法莊嚴之意義外，有抗令戀棧之嫌者也。

臨時法院地處租界，情形特別，誠如所稱中外觀瞻所繫，退一步言，果使省府之命令，法官懲戒委員會之議決爲違法，盧君而眞有維護司法尊嚴之心者，尤其非僅知有司法而不知有國家有政府者，則必當一面實行交卸，以尊崇國家威信；一面據實申辯，以維護司法尊嚴，如此，始足使人折服。外傳盧君頑强抵抗，似有背景，吾人不敢以不良之心度人，今日偶見有所謂「上海反共諠聯會」之傳單，其中列名重要份子均係英人，惟有盧君以華人榮膺副主席之職；然觀其傳單中所云，有「共產黨徒最近目的，在推翻世界所有政治組織之國家，以英國爲始，緣彼等視英國爲個人道德主義之砲壘而爲所謂毀壞世界之利器之共產主義之大敵也」等語；則知所謂反共諠聯會者，實爲維護英帝國之一種組織，以此聯想，則盧君最近之環境，吾人亦可思過半矣。

政會昨通過刑訴法：蔣總司令卽將返京
矢田晤外長後回滬：外部再抗議生瓦案
中委促胡汪等回國：李石曾明日可到滬

中央政治會議
通過刑訴法及施行條例
北平祇准設檔案保管處

十八日中央政治會議 百四十九次會議、出席委員于右任、葉楚傖、李烈鈞、譚延闓、薛篤弼、何應欽、王正廷、馮玉祥代表張之江。閻錫山代表吳藻華、主席譚延闓、列席者法制局長王世杰、決議案如下、

一、蔡元培等報告審查刑事訴訟法草案及施行法草案結果、附呈審查意見書、請核議、決議刑事訴訟法及施行條例照審查修正案通過、送中央執行委員會交國民政府公布、

二、中央執行委員會轉中央組織部擬送共產黨自首條例並附司法部法制局對於該條例草案意見書、請核議、決議指定蔡元培葉楚傖及法制局長審查、由蔡召集開會、

三、薛篤弼提議、請嚴查官吏吸食鴉片賭博挾妓從重懲辦、以肅官常、而澄吏治、附陳懲治辦法六項、請明令施行、決議交國府核辦、

四、中央執行委員會轉上海特別市黨務指導委員會呈稱、特別市參議會制有違黨治精神、請撤消、決議指定蔡元培薛篤弼李烈鈞會同法制局長審查、由于召集開會、

五、中央執行委員會轉上海特別市黨務指導委員會請咨國民政府、速令外交部撤消設立北平辦事處之議、決議由國府通令各行政部院、如在北平設立臨時接收機關、祇得設某某部北平逆案保管處、名稱至須一律、

六、第二集團軍政治工作委員會請發五六兩月工作經費、決議第二集團軍政治工作委員會五六兩月工作經費照發、自七月起將全案移交軍委會、通盤籌劃、照各軍政治部同樣辦理、

國聞社十八日南京電 今日中央政治會議、討論整理新疆省政府案、新代表劉文龍呈送新疆省政府委員名單、當以楊增新被刺案尚未查明、決從緩議、（本報十八日南京電）

電促旅外委員回國
列席五次全會共商一切

中央社十八日南京電 于右任丁惟汾等十八日電法國汪精衛胡漢民褚民誼孫科陳璧君、英國王寵惠、美國伍朝樞 李石曾甘乃光、及其他海外諸委員云、七月十五日召集第五次全體會議、業經電達在案、茲以爲期迫促、諸委員 尙未歸來、業於七月九日常會決議、第五次全會延期至八月一日、 八月一日之第三次全國代表大會、籌備不及、 照第四次會議議決案延期等語、爲期迫促、 務希早日回國、共商一切、是所至盼、

矢田在京訪王外長
談話達三小時之久
矢田昨晚離京回滬

日本駐滬總領事矢田七太郎十八日上午十一時三十分搭大福丸抵下關、隨行有譯譯草野、矢田此來、奉日使芳澤急令、向外部商協中日間將滿期 之條約問題及濟案交涉、輪抵下關、駐京日領岡本親往迎迓、旋卽同往日領事館、午餐後、矢田偕岡本、草野赴王外長私宅、商洽解決濟案廢約問題及重要事件、經三小時之久、雙方交換意見、聞結果至爲圓滿、矢田當將接洽經過電芳澤報告、卽晚回滬、（本報十八日南京電）日方息、日政府確願進行濟 案交涉、矢田赴京係奉有訓令、

國聞社十八日北平電 日領矢田今晨十時到京、卽至日領館、下午三時半訪王正廷於其私宅、談三小時、卽晚九時回滬、據外部消息、所談卽係濟案、（本報十八日北平電）

外部憤慨生瓦慘案
再向荷政府嚴重抗議

國聞社十八日南京電 外部今日向荷領嚴重抗議 外部以生瓦慘案被捕者迄今未釋、且有判徒刑消息、頗爲憤慨、決再向荷政府提出嚴重抗議、（本報十八日南京電）

中央社十八日南京電 去年五三生瓦埠警察士兵無故拘捕我國民黨員及向我徒手僑民射擊一案、迭經外部向荷政府提出嚴重抗議交涉、並請其切實履行釋放懲兇賠償等項要求、嗣後僅由駐滬和領館遞到非正式節略一紙、內載各節、與當時事實完全不合、直至今日、被捕者非但未曾釋放、且有判處徒刑之消息、外部對之、頗爲憤慨、決向荷公使再提嚴重抗議、抗議書日內送出、

蔣總司令卽將南旋
總部行營已準備出發
蔣昨在中山公園宴客

蔣介石等定三四日後南旋、隨員已整行裝、（本報十八日北平電）

蔣十八晚在中山公園宴軍政要人、（本報十八日北平電）

東方社十八日北平電 蔣介石以北平會議告終、而裁兵對奉等問題之基礎案、亦大致決定、故豫定於二十日前後返京、碧雲寺之總司令部行營已準備出發、

蔣昨仍在華大演講
望民衆軍隊化
黨員只有義務

蔣邀各團體與學生會各派 代表五人十八晨在中華大學三院聚話、到八九百人、係繼續昨會性質、無開會儀節、中華大學生趙子懋主席、蔣演說 與昨略同、希望全國民衆守時間、守秩序、軍隊化、黨員只有義務、如掛黨員招牌、以爲黨權高于一切、在外欺壓民衆、將與官僚政客差不多、又謂不要以軍隊化一語認爲提倡軍國民主義、成新軍閥、次攝影散、

國聞社十八日北平電 蔣十八晨在北大對各團體講演、到千餘人、有僧五六人、內容與昨講大致相同、（本報十八日北京電）

馮過石莊返新鄉

馮已離保、十七晨過石家莊赴新鄉、（本報十八日北平電）

閻錫山行程之兩說
一說列席全會後返晉
一說已定期先返晉

路透社十八日北平電 聞閻錫山擬先赴甯參與五中全會、然後回晉、

東方社十八日北平電 聞閻錫山定二十四日左右返太原、

閻對特區改省主張
綏熱省名治地仍舊
察區擬定四名備擇
屬縣無多歲入微薄
省府範圍不宜過大

閻電中央政治會議云、綏遠熱河察哈爾特別區擬改省制、會經戰地政務委員會電請政府核議、茲查三區屬縣無多、地方歲入、每區每年不過數十萬元、睹設行省、資力恐有未逮、倘爲將來開發計、實行改省、亦極贊成、特省府委員宜少、擇要設民政財政建設教育四廳、該三省擬暫仍舊治、綏遠治歸綏、熱河治承德、察哈爾治萬全縣境張家口、並聞內政部有將舊口北道屬十縣劃歸察哈爾之提議、計劃甚爲妥善、按之事實、亦實非此不可、如此議實行、則豐鎮集甯涼城陶林四縣原係綏遠劃歸察哈爾者、擬仍歸還綏遠、至河北省雖劃出舊口北道屬十縣、然新添舊京兆全區、亦屬有盈無絀、若省名綏遠熱河均宜仍舊、惟察哈爾原係蒙語、於義無取、該處在漢爲上谷逢元、魏爲灤源、唐爲桑乾等都督府、元爲開平興和等路、明爲開平衛、淸爲口北道、民國專設興和道、現擬上谷口北開平興和四名、呈請酌定、錫山查酌地方情形、謹貢芻蕘、卽請核議示遵、（本報十八日南京電）

張學良已準備歸誠
日人大起恐慌
尙圖別施陰謀

電通社十七日奉天電 張學良云、三民主義極其贊成、

電通社十八日東京電 張學良近已積極準備服從三民主義、滿洲樹靑白旗之日不遠、

東方社十八日北平電 奉天省長劉尙淸辭意甚堅、聞張學良內定以現在北平與蔣介石折衝中之王樹翰繼任奉天省長（？）

路透社十八日北平電 日使署發言人今日宣稱、渠不知日本與張學良訂有任何協定、日本在滿洲必須維持其條約權利、如張學良贊同此節、則日本擬依某種條件贊助之、

▲鄭州來電 各報館鑒、閱報載張學良代表于珍賚來請和書信、五日已呈閻錫山、其條件內容爲在東三省設置政治分會、任命張學良爲主席、楊宇霆張作相各任省府主席、國民革命軍不進行關外、東三省兵力照比例、裁撤等項、披閱之餘、何勝驚憤、查張學良爲軍閥、民衆共棄、正應梟首、以正典刑、乃彼不但不伏首就誅、反如此夢想、我方倘仍主和平解決、竟如所願以償、則無異將東三省送彼軍閥政客以養老也、革命如此、復無甯日、伏望我全國同志一致奮興、誓以武力掃除殘賊、寬容姑息、自異自殺、臨電迫切、敬希鑒察、中國國民黨鄭州市黨務指導委員會

會叩洽、

李烈鈞電日民政黨
希望通力合作同情援助

李烈鈞致電日本民政黨首領濱口氏及其顧問床次、大意謂、一、中日兩國當通力合作、以期共同利益、二、日本對中國建設工作、當予以同情之援助、三、兩國邦交、當從根本上着手互助努力、四、民政黨與國民黨當密切聯合起來、以期貫徹、（本報十八日南京電）

北平之軍民聯歡會
三萬餘人參加

十七晚中山公園軍民聯歡大會 到三萬餘人、白崇禧魏益三均到演說、十二時散、（本報十八日北平電）

英德使宴唐外次
唐定下星期離平

唐悅良約下星期離平、（本報十八日北平電）

十七晚英使宴唐悅良、德使十八晚宴唐、聞唐與各使見面僅交際、不及外交問題、

裁釐委員會大會
討論三項抵補辦法
各省將設裁釐分會

十八日下午三時、裁釐委員會開第一次會、到張壽鏞汪漢滔楊澧衛挺生楊裕聰司徒俊厚李承翼來壯濤魏頌唐韓士元李權時（並代劉大鈞）易琦賈士毅鄭琳馮祖培蘇民生王介安等、張主席、討論、一、李權時提議之裁釐後各省經費抵補之途徑、甲項整頓田賦、經討論後、決暫保留、乙項舉辦營業稅、賈士毅主張由部將浙江在財政會議提議參考、李權時謂浙征値百抽五、似較大、主席根據議事細則十五十六兩條規定、交審查會審查、當指定蘇民生李權時楊澧賈士毅爲審查員、由賈召集、丙項舉辦產銷稅、以產銷兩字範圍至廣、有人認爲卽釐金變相、李權時聲明自動撤回、改爲特種消費稅、結果、主席指定王介安汪漢滔來壯濤楊裕聰楊澧馮祖培賈士毅司徒俊厚審查、由司徒召集、二、各省應設裁釐籌備處案、來壯濤汪漢滔魏頌唐提出、李權時謂可不必設、楊澧主張改爲裁釐委員會某省分會、通過、主席旋指定魏頌唐衛挺生李權時鄭琳審查、由鄭召集、三、裁釐及抵補案、由提議人楊裕聰報告、賈士毅主張倂特種消費稅項審查、通過、次主席宣布定星期六再開大會、汪漢滔主張將裁釐抵補方法卽日彙集、於下次大會討論、主席並聲明、一、非爲裁釐而更多辦各稅、不過集思廣益、詳爲考量、二、國貨與外貨收稅方面、當有區別、三、希望同心協力、庶舉國屬目之裁釐有良好結果、遂散會、（本報十八日南京電）

籌備中之全交會議
馮閻代表均已派定

全國交通會議籌備處前電各省、派遣代表來京出席、茲聞閻馮李等均有復電到京、閻已派定賈景德李慶芳、馮已派定薛篤烈代表出席會議、不日首途、（本報十八日南京電）

王伯羣之交通計畫
需費在三萬萬以上

路透社十八日北平電 交通部長王伯群發表關於交通之文告、計長二十一頁、謂中國之交通事業、雖組織於二十年前、然除郵務外、均仍幼稚、今則幾瀕於破產、關於交通所發行之債券、共逾七萬萬元、政府今所有之火車、僅及民國四年之半、貨物山積、不能運輸、且行政腐敗、每路分成數段、不相合作、今路軌急待修理、路橋急待改造、且須購買新車與機車、敷設新路、擴張郵務、增設郵局、建造無線電台七十六所、設立廣播消息之電台於各要城、創辦航空事業、及由政府接收航務、以上諸政、共需經費三萬萬元以上、王部長主張以一萬三千八百萬元與築隴海省道及各城間之大道、設立鋼鐵廠、規正揚子江航路、關闢外洋航線、建造大船廠、此項事業、其經費可出之於發行短期公債、及禁止路電所餘移充他用、又建議關於交通事業之借款、向由財政部撥付者、今應由該部淸理之、

戴季陶氏之談話
裁兵方案不久實行
東北問題不難解決

戴季陶語人、裁兵方案已有具體決定、不久實行、蔣李等對政治黨務近日曾商量、東北問題已到諒解程度、不難解決、（本報十八日北平電）

商震等由平赴津
北平伶界演戲賑災

商震蔣作賓十八日赴津、（本報十八日北平電）

梨園公益會十九二十兩晚 演河北兵災義務戲、

黎元洪今日舉殯
天津全市下半旗
外兵送喪已婉謝

國聞社十八日北平電 黎元洪十九日出喪、津市下半旗、段祺瑞昨親往弔、閻代表李慶芳今往、各方及外領弔者極衆、津外兵本擬參加送葬、黎宅已婉謝、

一集團軍裁縮在卽
手續辦理完畢
靜候撥款實行

第一集團軍計畫裁減軍隊、師長內定者有劉峙蔣鼎文顧祝同等三人、（本報十八日南京電）

國聞社十八日南京電 軍委會訊、第一集團軍裁兵手續、業已辦理完畢、靜候撥款、第一期應裁縮各軍、除第一、九、十七、三十三各軍外、加入總司令部警衛團、預定混合編爲四師、師長預定劉峙顧祝同等、裁兵費共五百餘萬、

七路新兵拆城築路
在禁募令頒布前招募者

▲北平來電 各報館均鑒、頃上南京國民政府蔣總司令篠電、文日、前奉明令、禁止招兵、當電兩湖各軍、一律停止募補、惟第七路軍自桂省出發、轉戰三年、北伐東征西征、屢經鏖戰、傷亡過半、本年一月西征抵漢、迭據各軍報告、缺額益多、各有餘槍數千枝、且當時北有強敵負隅、南有共黨肆擾、革命尙未完成、軍備宜予維持、因派員分赴黔桂邊境、量行招募、意在補充缺額、使用餘槍、非擴充兵額也、但因道路遼遠、招募得新兵三千餘名、由黔桂邊境以至武漢、步行須時、約在兩月、前隊新兵抵武漢、其餘正行役在途、此項到達武漢後、卽令其拆城築路、實行兵工政策、誠恐傳聞異詞、易淆觀聽、謹電陳明、乞賜察核、李宗仁叩篠、（十七）

廿六軍實行兵工築路
泊頭要道限半月內修竣

▲泊頭鎭來電 各報館均鑒、本軍軍部暨政訓部於十七日在泊頭鎭召集地方機關團體及部隊長官討論兵工築路問題、議決、期於半個月將泊鎭東通南北要道修築完竣、實行兵工政策、不日卽行開工云、特聞、二十六軍政訓部篠、

劉湘遵令停募新兵

劉湘電國府云、靑電奉悉、中央統籌善後、實行裁兵、號令新頒、全國欽仰、除嚴飭所屬切實遵行並錄令分轉駐川各軍查照辦理外、特電奉復、敬希鑒察、（本報十八日南京電）

任應岐部開赴德州
夏斗寅尙在滬養病

中央社十八日南京電 徐州電、十二軍任應岐部第二第三兩師奉令由金鄉魚台徐州一帶、連日開赴德州、

中央社十八日南京電 第二十七軍長夏斗寅因病未好、仍在滬療養、

中央社十八日南京電 前郭松齡之德國克魯巴式野砲二十門、爲最精良之戰器、曾於山海關之役被日人奪去、後爲紅槍會所有、前次十二軍任應岐部在勦匪時、獲得該砲十六門、昨由何應欽派員往取二門、交中央軍校作教練品、

響應滬漢指會主張
湘指委會

▲長沙來電 各報館均鑒、頃誦上海特別市黨務指委會庚電及漢口特別市黨務指委會感代電、主張嚴懲北方反革命分子、並迅行裁兵計劃、義正詞嚴、欽佩無旣、蓋除惡者務絕本根、養癰者必致潰決、故曰當斷不斷、反受其亂、我革命軍旣達幽燕、凡一切反革命分子允宜滌瑕蕩垢、澈底肅淸、不是之圖、必貽後患、辛亥革命、吾黨苟安、北洋軍閥竊弄政柄、神州騷擾、十有七年、追溯禍源、曷勝憤慨、兩電所陳、明若觀火、懲前毖後、利害瞭然、至裁兵計劃、尤爲當今要圖、軍閥前車、可爲殷鑒、除覆電贊同外、敬請我黨政軍事各領袖虛懷採納迅予實行、革命前途、庶其有豸、中國國民黨湖南省黨務指導委員會叩銑（十六）、

羅啟疆電請裁兵

▲鄖城來電 各報館均鑒、頃呈總指揮白一電、文曰、國急、北平第四集團軍總指揮白鈞鑒、民國締造、十有餘年、兵連禍結、無時獲已、國庫空虛、民生凋敝、推厥原因、無非軍閥存爭權奪利之心、成四分五裂之勢、人自爲政、兵額濫行擴充、各不相謀、動輒訴諸武力、以全年國課所收、不敷戰費一月之用、懸以苛捐雜稅、逐年增加、人民負担、日甚一日、竭盡膏脂、難填如海之慾壑、絞乾血汗、只値一戰之需、需尤復變本加厲、不惟抵押國產、國借外債、使強鄰之奧援、作鬩牆之爭鬥、寡人妻、孤人子、破吾家、毀吾廬、以致四民失業、閭閻邱墟、伏莽潛滋、外侮日逼、幸賴我總理在天之靈、此次出師北伐、期年之內、東南底定、幽燕克復、統一全國、計日可待、惟是飛芻運粟、民困已深、環察輿情、望治心切、亟應結束軍事、開始訓政、庶足以實現總理主義、適合民衆要求、鈞座盡忠黨國、對於此等要政、已迭次發表偉論、並籌有具體辦法、無庸激陳鄙見、惟查職部將多士屬黔籍、忍苦耐勞、素具特性、黔多嶺山、交通艱滯、凡百建設、急待進行、倘不有強健之人民、難任勞苦之工作、職意擬懇鈞座轉呈政府、決裁兵、請卽自職部始、俾得解甲歸田、投身實業、開源節流、實均利賴、所爲求民衆利益而來、復爲求民衆利益而去、區區微忱、伏乞鑒察、覆電示遵、職羅啟疆叩銑等語、特電奉聞、獨立第二師師長羅啟疆叩篠（十七）、

北平最高法院分院 定下月成立

接收北平司法部辦事處、奉司法部電、北平大理院改最高法院第一分院、下月成立、司法儲材館仍續辦、（本報十八日北平電）

撥庚款完成粵漢路

湘鐵路協會之建議

國聞社十八日漢口電　政治分會對湘鐵路協會建議、提撥庚款一部、完成粵漢路中段、十七日議決函交部酌辦、並俟全國交通會議決、

晉省撤銷戰時設施

中央社十八日太原電、第三集團軍總部十七日電閻總司令、以現在戰事結束、令各軍師所有戰時增設之連絡差遣等員及大小接濟槍彈縱列野戰醫院修械隊通信班等一律撤消、以節經費、

漢法捕毆學生案

省市指會請向法領交涉

省市黨務指委會因法捕逞兇拘毆學生、十六日議決請交署向法領交涉、要求道歉懲兇、（本報十七日漢口電）

京衛戍部慎重城防

市警執行檢查出入　駐軍日夜布置步哨

中央社十八日南京電　首都衛戍部通令所屬及公安局、一、凡城門檢查職務、着由公安局所派警察執行、如有抗查者、城門駐軍有協助之責、二、各城門駐軍仍日夜照常布置步哨、但門之啓閉、由公安局所駐之稽查負責、三、各城門駐軍應逐日訓練、以資警肅、四、禁止街市地攤販賣舊灰布軍服、

軍官團學員習夜戰

每星期舉行三次

中央社十八日南京電　軍官團學員定每星期一三四等日夜間在朝陽門練習夜戰、

中央社十八日南京電　總部第一團二十日擬在雨花台實習機關槍、

中央黨校將易名稱

專造黨政幹部人才

中央黨務學校十九日在中華大學考試、蔣介石戴季陶羅家倫擬到、（本報十八日北平電）

中央擬將中央黨務學校易名爲中央黨務政治學校或中央黨政大學、以期造就黨務政治幹部人才、修業期間暫定二年、課目請蔣中正于右任丁惟汾戴傳賢陳果夫周佛海周鯁生殷錫朋王世杰楊銓等擬定、聞軍事委員會將發給該校新槍六百枝、以作第二期學生操練之用、（本報十八日南京電）

國際電訊

日本對我國將採進一步的橫蠻政策

田中住宅舉行重要會議　冷靜强硬態度兼採並施

十八日東京電　十七日午後日外相邸之重要會議・藤田靑島領事・八谷奉天領事亦參與・傳已決定冷靜强硬之對華態度大綱・以廢棄條約聲明・若祇止於聲明・可發出不承認之反駁而止・倘獨斷實現無條約關係・欲撤廢治外法權・侵害旣得權・强制徵發・不當課稅・與日本國命生命財產以不安・將斷然提出重大抗議・責難國際條約單方廢棄之不信・取自衛上適宜必要處置・要求國民政府反省云・（電通）

又訊　（上略）日本華領會議卽將開會、其主要議題如下、一、對國民政府應取何態度、一、與各國之對華協調策如何、一、對奉派之態度如何、一、於東三省與蘇俄應取何關係、一、對華經濟的恢復以來如何、一、滿蒙諸懸案之解決策如何、一、對中國遷都之方針如何、一、對中國之不平等條約撤廢要求應如何處置、一、對恢復關稅自主撤廢治外法權之要求應取何方針、一、濟案甯案解決之具體案如何、（世界）

十八日東京電　官場消息、中國尙未照會日本、擬終止一八九六年七月二十一日在北京所簽定之中日商業與航業條約、日政府現候中國照會到後、再行決定對付態度、（路透）

哇白里貢被刺！

▲哇爲墨西哥前總統
▲刺客爲一青年軍官

十七日墨京電　哇白里貢將軍前數被人狙擊、輒得脫險、故有幸運的哇白里貢之號、此次由其政治同志設宴款之、座中有一青年軍官、名巨安者、以大指甲作速寫肖像娛來賓、宴將畢、巨安請哇准其爲作速寫肖像、由哇之副官許之、哇乃笑迎此美術家、巨安旣行近、卽拔槍連發五彈、哇抱案而倒、哇之副官卽將凶手擒獲、當時諸賓怒極、羣欲毆斃兇手、該副官阻遏羣衆、極爲費力、兇手在警廳不承認與任何政黨有關、警廳疑其言、蓋對宗教與土地問題所持之態度、頗遭人仇對也、哇屍由友舁登汽車、送至其家、加萊斯總統由電話聞兇耗後、卽將警察長撤職、另任他人、兇手衣袋中有作別家庭之短簡、足證其行刺乃豫謀也、（路透）

十七日墨京電　前總統及現被總選哇白里貢將軍今日午後二時在城外某餐肆赴宴時、爲人鎗擊、身中五彈而死、當時不知兇手爲誰、但後卒拘獲、按哇於一九二〇至二四年任總統、近復被選、將於十二月一日就職、哇於七月十五日由索諾拉故里抵京、大受歡迎、凶耗旣播、全國大震、現總統加萊斯聞訊、急蒞場探問、現餐室劇場均閉門休業、當局並檢查郵電、各軍隊奉令回營準備維持治安事務、（路透）

湯吉爾條約簽字

署姓名之首字

十七日巴黎電　外交部祕書長表台洛及英西意三國大使今日在規定湯吉爾國際地位新約上署其姓名之首字、（路透）

比國接受非戰約

凱洛格將赴歐

十七日比京電　比政府正式接受美國國務卿凱洛格關於締結非戰公約之建議、（路透）

十七日巴黎電　法外交總長白里安今日言及美國國務卿凱洛格或將於非戰公約簽字時來歐一行、（路透）

日本抱怨張伯倫

▲因張否認日本利益
▲政府將發重要宣言

十八日南京電　柏林電、東京報紙宣稱、日人大不滿意於張伯倫氏、因在下院宣稱英人不承認日本在滿有特殊權利、日政府將發表重要宣言、（中央）

日本右派農民黨發表政綱

▲統一運動早已失敗
▲合黨問題亦無成效

十八日東京電　日本勞農黨及社會民衆之合黨問題、前兩黨間曾有交涉、結局以時機尙早、終於不成立、（電通）

（上略）日本右派農民黨之政綱近在名古屋舉行合同會時始發表、玆將其政綱述之如下、一、我等期以組織力改廢農村上一切不合理之制度、以提高農民生活、二、我等期欲獲得關於土地利用之一切權利、以完成合理的土地制度之建立、三、我等期欲達成以共同經營爲全體之農業上新組織、四、我等期欲將無組織之農民結成堅實之組織及全國農民之團結、五、我等期欲徹底排除商工資本家榨取農民階級之不合理的現象、（世界）

克拉辛號駛回暫息

十七日瑞典京城電　聞蘇俄破冰船克拉辛號通告意國諾比爾將軍、願往尋覓飛船意大利號、但意政府似不願接受其請、故克拉辛號現回阿特文灣、（路透）

十七日莫斯科電　克拉辛號船上之蘇俄救援隊主任薩摩洛維志宣稱、蘇俄船克拉辛號與瑪萊圭恩號沿途所得科學上之觀察、將於回俄後一月發表、（路透）

英太子募款遏癆病

十七日倫敦電　英太子於兩年前發起募捐英金十萬鎊、以充全國遏止癆病聯合會經費、今日此捐款業告結束、據主事者宣稱、兩年內募得六萬餘鎊、今日忽有一無名氏捐助五萬鎊、故乃足額、（路透）

韓人行刺判處死刑

十八日東京電　日皇外舅上月至台灣攷察使務時、有一韓人行刺不果、玆據台灣來電、該韓人已判定死刑、（路透）

香川縣政友會得勝

舊勞農黨所屬議員四名辭職後

十八日東京電　舊勞農黨所屬議員四名辭職後、香川縣會議員補選缺額議員、昨開票結果、四名皆歸於政友會之手、民政派完全失敗、該地在今春之衆議院議員總選舉時大山郁夫曾出全力以赴之之所也、（東方）

本年上半期日本對華貿易額激增

且看下半期如何

世界社云、據日本大藏省發表、本年上半期之對華貿易額如下、（單位千元）

	本年	較上年增
對華輸出	二〇七・五七四	四二・四〇四
對日輸入	二二〇・六一三	三四・六〇七
輸出超過	四九・九六一	七・七九七

如右表所述、輸出入俱顯有增加又六月中對華貿易額如下、（單位千元）

	六月	上年同期
對華輸出	三四、一二三	四二、九八五
對日輸入	二〇、三五二	二一、八七一
輸出超過	一三、七七〇	二一、一一四

再按地區別輸出入如下、（單位元）

	一月以降輸出	同上輸入
東三省	二八、二三七	四四、七二九
華北	五二、五九九	五四、三六六
華中	一〇五、八〇八	四六、五一四
華南	一、一一四	三、一六四
合計	一八七、七五八	一三〇、七七三
旅大	四八、九六八	八九、四〇五
香港	三三、八四八	四三五
合計	二七〇、五七四	二二〇、六一三
輸出超過		四九、九六一

蘇省政府九十一次會議

新省會建設費定一百萬

蘇省政府十八日第九十一次會議、主席鈕永建、重要報告、一、國府祕書處函告劉委員雲昭特刑庭長兼職一案、經奉諭交司法部核復、二、財廳呈報奉自滬來電請假、至效（十九）始回府、討論事項、一、陳世璋提議、擬請薦任廖世綸爲建廳技正、技正康時振兼第一科長、邱致澤爲第三科長、李振鐸爲第四科長、決議、通過、二、決議、新省會建設經費、暫定一百萬元、由財廳設法籌集、建設廳妥擬計劃、三、江蘇省黨部指導委員會函、爲陸榮廷之房屋器具、已由吳縣黨部分別發還、應請銷案、至該縣黨務指導委員會請撥開辦費五百元及相當房屋、經議決、請照撥、統希查照辦理案、決議、開辦費業已發過、黨部辦公地址、飭縣核撥、四、淞滬警備司令部咨請暫撥國幣二萬元、作爲淸鄉經費、需用多寡、再行編造計算書案、決議、通過、令財政廳照撥、五、淞滬警備司令咨、爲召集淸鄉會議討論結果、以各縣籌墊經費困難、請求以後關於各縣淸鄉經費、籌墊後作正開支、請查照辦理、並飭淸鄉各縣知照案、決議、令各縣撙節、核實開支、六、國總司令元電、據津總商會稱、江蘇小麥、關係北省民食、前因北伐禁運、現全國統一、迅予弛禁等情、卽請查照開禁見復案、決議、交民財兩廳查案核復、七、關於各機關越級呈訴問題、決議、通令禁止、八、決議、單行規程編審委員會辦事細則及談話會簡則、准予備案、（本報十八日南京電）

鈕永建語人、省府決定遷鎭、現將派員前往查勘府署及職員住宅房屋、但省府遷鎭後、生活程度雖高、市面則大可振興、（本報十八日南京電）

浙省土地整理以後

賦收年可增加三分之一

戊辰社十八日杭州電　省府制定浙省土地整理條例、業經公布、聞整理後、浙省田賦年可增加三分之一、

蕪糖捐局查貨衝突

雜貨業全體停業

糖捐局十八日午在江口查貨衝突、糖商傷一人、落水二人、雜貨業議決、十九日全體停業、（本報十八日蕪湖電）

各方雜電

外部交際科副科長王鋭舜辭職、照准、（本報十八日南京電）

日輪源安號儎私鹽二萬担、十六日來漢、爲海軍扣留、將充公、（本報十七日漢口電）

戊辰社十八日杭州電　市區街村警備會、業經積極組織、不日卽可成立、關於警備員人數、十八日亦開決定、城區不得過十九人、他區不得過十一人、

戊辰社十八日杭州電　市政府令所屬各學校、凡女性教員學生、一律禁止束胸、

戊辰社十八日杭州電　陳市長以興武路由袁遺省國時興武將軍朱瑞得名、實爲湖山之汚、擬呈請省府、改名爲開元路、以此路係民國元年所築、

東方社上海消息、濟南十七日來電云、山東交涉署將左項照會送達日本總領事館、「據報、潘復靳雲鵬等曁著出資魯豐紡織公司、外商方面曾供給彼等三十萬元、查該公司股款、大部分係官股、與山東地方上之公款深有關係、故望任何人勿於此際投資、以免糾紛、該公司之對外一切行爲、皆屬無效、故望貴領知會日人、使勿收買爲荷、」

東方社十七日北平電　美國第三次外蒙古探險隊長恩獨來斯博士在距張家口二百英里之庫倫某電報局發電、報告彼已發見考古學上稀見之重要遺跡、已大告成功、故定於八月底返平等語、

添辦長途電話案及經費估計書

（交通事業革新方案附件一）（王伯羣）

（續前日）

我國之有電話、於淸光緖二十六年、初僅北平天津等處、而後漸及於各省、開辦迄今、垂三十年矣、歷年以來、電話事業、限於經濟、未能發展、計僅足維持而已、且全國局所、未滿百所、長途話綫、尙不到萬里、其進步之遲滯、已可概見、殊不知電話事業、關係國計民生、至深且切、考諸歐美各國進步之速、卽其明證、玆者黨國初奠、訓政伊始、凡百事業、均將應人民之需要、而添設長途電話、其爲各種事業中較最需要之一種、已成者固宜切實改良、務使盡善盡美未設者亦當統籌並顧、力謀推廣、查我國已成之長途電話線、如平津津奉靑濟平保津保平綏滬甯諸重要幹線、設備尙安、較有成績、其他如江蘇之揚州至鎭江寶應通州及浙江之杭州至松江廣德甯波相靈等處、則往往通話欠淸、甚致輾轉遞接、呼應不靈、良以此種創辦時大都因陋就簡、兼所用話線材料、鐵綫居多、而電報桿掛線通話、因桿木年久失修、朽腐過半、宜其漏洩電流、阻礙音浪、長此以往、後患何堪設想、況交通事業、本係相輔而成、有線電話與有綫電報、有密切之關係、故長途電話之添辦、實屬急不容緩、本部旣負改良督察之責、對整理此種事業、自應及早籌劃、以便逐漸施行、玆將辦法詳述如下、

一、規劃全國長途電話綫路　有一定之線路、然後可分期進行桿要添設、

二、實行電報桿掛線　照目下我國之經濟情形、不得不暫時附掛電報桿通話、可儘先就電報線路之距離較近者、或距離較遠而業務較繁者、挂綫通話、

三、整頓固有之綫路　電報桿木朽腐不堪、已如前述、故所有擬附掛電話綫之桿木、須分期更換、並一律改爲銅質雙線、俾可報話同時傳達、以收一綫報話並用之效、否則將來業務發達、一綫不敷用時、各局亦可採用高週波電話機、使一線同時可四人並用、因桿木最易損壞、增加份量、亦爲減少使用時期之一大原因也、玆特先行規定長途電話路並分左列三期進行、

第一期、先將距離較近或距離較遠而業務較繁之電報桿綫路掛線通話、

第二期、將距離較遠之主要幹線、如平漢贛漢漢瀘等線、及一部份之綫路、或另立桿木或電報挂綫、分別通話、並將第一期掛電報綫路桿木之一半及舊有之鐵線、次第更換、

第三期、除將未通電報之城市營業務淸閒之電報線路、分別立桿挂線通話外、並更換第一期其他一半之桿木、

（甲）第一期長途電話綫路

杭滬線（江浙）　由杭州經硤石嘉善松江到上海止、
蘭永線（浙）　由蘭谿經金華到永嘉止、
紹淳線（浙）　由紹興經諸暨浦江蘭谿建德至淳安止、
紹台線（浙）　由紹興經嵊縣奉化甯海至台州止、
台永綫（浙）　由台州經黃岩海門至永嘉止、
蘭浦綫（浙）　由蘭谿經龍游衢州至浦城止、
常溧綫（蘇）　由常州經宜興至溧陽止、
淸海線（蘇）　由淸江經漣水大伊山板浦至海州止、
淸鹽線（蘇）　由淸江經淮安阜甯至鹽城止、
淸徐線（蘇）　由淸江經宜興宿遷至徐州止、
徐商線（蘇豫）　由徐州經碭山夏邑至商邱止、
蕪九線（皖贛）　由蕪湖經荻港大通池州殷家滙秋浦湖口至九江、
懷蚌線（皖）　由懷甯經桐城舒城靈州壽州至蚌埠止、
懷蕪線（皖）　由懷甯經殷家滙池州大通荻港至蕪湖止、
蕪甯線（蘇皖）　由蕪湖經太平采石下關至南京、
蕪淳線（皖浙）　由蕪湖經甯國徵州深渡至淳安止、
懷武線（皖鄂）　由懷甯經太明至武穴止、
南景線（贛）　由南昌經進賢安仁樂平至景德鎭止、
南九線（贛）　由南昌經建昌吳城德安至九江止、
南浦線（贛閩）　由南昌經進賢安仁廣信至浦城止、
南樟線（贛）　由南昌經豐城至樟樹鎭止、
樟贛線（贛）　由樟樹經吉安萬安至贛州止、
樟萍線（贛）　由樟樹經新喻袁州至萍鄉止、
贛韶線（贛粵）　由贛州經南安南雄至韶州止、
建修線（贛）　由建昌經武甯至修水止、
贛汀線（贛閩）　由贛州經會昌至汀州止、
會嘉線（贛粵）　由會昌經平遠鎭平至嘉應止、
福浦線（閩）　由福州經水口延平建甯至浦城止、
福詔綫（閩）　由福州經涵江惠安泉州至詔安止、
漳閩線（閩）　由漳州經龍岩上杭至汀州止、
廣詔綫（閩粵）　由廣州經新塘石龍博羅惠州海豐烏石汕頭、湖州至詔安、
廣韶線（粵）　由廣州至韶州止、
廣梧線（粵桂）　由廣州經佛山三水肇慶悅城德慶長岡至梧州、
韶三線（粵）　由韶州經英德淸遠至三水止、
佛高線（粵）　由佛山經江門新昌恩平陽江電白水東至高州止、
高欽線（粵）　由高州經化州石城岸步白沙廉州刑麗、至欽州止、
高電線（粵）　由高州經化州石城岸步至雷州止、
惠嘉線（粵）　由惠州經河源考隆興甯至嘉應止、
欽橫線（粵桂）　由欽州經陸屋靈山至橫州止、
沙老線（鄂）　由河市經荊門襄陽至老河口止、
漢九線（鄂贛）　由漢口經黃州蘄春武穴至九江止、
漢信線（鄂豫）　由漢口經孝感廣水雞公山至信陽止、
沙常線（鄂湘）　由沙市經公安津市澧州安福至常德止、
老白線（鄂陝）　由老河口經紫荊關鄖陽至白河止、
漢長線（鄂湘）　由漢口經武昌蒲圻岳州湘陰至長河止、
開許線（豫）　由開封經鄭州至許州止、
信許線（豫）　由信陽經駐馬店漯河至許州止、
開洛線（豫）　由開封經鄭州孝義至洛陽止、
洛潼線（豫陝）　由洛陽經觀音堂陝州至潼關止、
洛衛線（豫）　由洛陽經孝義鄭州至衛輝止、
開商線（豫）　由開封至商邱止、
許老線（豫鄂）　由許州經葉縣南陽鄧縣至老河口止、
信光線（豫）　由信陽經羅山至光州止、
濰烟線（魯）　由濰縣經昌邑沙河萊州朱橋鎭登州至烟台止、
烟靑線（魯）　由烟台經棲霞萊陽卽墨城陽至靑島止、
濟德線（魯）　由濟南至德州止、
泰商線（魯豫）　由泰安經濟甯金鄉單縣曹縣至商邱止、
高海線（蘇魯）　由高密經諸城日照靑口至海州止、
濟大線（魯直）　由濟南經濼口齊河官莊香山聊城冠縣至大名止、
德冠線（魯）　由德州經武城油房鎭臨淸至冠縣止、
德滄線（魯直）　由德州經泊頭鎭至滄州止、
津滄線（直）　由天津至滄州止、
保彰線（直豫）　由保定經石家莊順德豐樂至彰德止、
平宣線（直）　由北平經懷來至宣化止、
石滄線（直）　由石家莊經小範至滄州止、
大順線（直）　由大名經廣平到順德止、
平承線（直熱河）　由北平經密雲古北口至承德止、
太石線（晉直）　由太原經平定井陘至石家莊止、
太磧線（晉）　由太原經汾州到磧口止、
太同線（晉）　由太原經忻州代縣到大同止、

（未完）

新疆之民情與政況

漢蒙回纏相安不擾 西鄰蘇俄潛謀煽亂

劉文龍報告

國聞社南京通信云、楊增新治新疆十有七年、今忽爲人謀斃、消息傳來、各報已多紀載、惟楊氏於投誠國府之日卽派代表劉文龍來京、向中央報告、國府方面、正在籌劃治理新疆之法、而楊之死耗傳來、聞國府現除電甘肅省政府調查詳情外、日內卽將決定辦法、玆覓得楊之代表呈國府文如下、接國民政府祕書處函開奉常務委員諭新疆省現派有劉代表文龍在京、着由祕書處函知劉代表、於本月十三日上午八時、本府開第七十九次會議時、來府列席、報告新疆詳細情形等因、函知前來、並趕將報告書擬就奉上偉察、併祈交與祕書處、於十三日上午開會時提出會議、代表屆時亦必遵往列席、如尙有垂詢之處、自當隨時面陳也、查新疆週圍二萬餘里四面連界、西北則爲蘇俄、西南則爲獨立之阿富汗、東北則爲獨立之外蒙、東南則有甘肅、與西藏、要以蘇俄界線爲最長、

○人口二百五十餘萬○

新省政府所轄有八道、曰迪化道、曰塔城道、曰阿山道、曰伊犂道、在天山之北、曰焉耆道、曰阿克蘇道、曰喀什道、曰和闐道、在天山之南、隸於各道共計四十七縣、八分縣、各縣及各分縣、共有人民二百五十餘萬、人民種族龐雜、有漢族、有蒙族、有滿族、有回族、而回族又有同化與不同化之區別、同化者卽與陝甘回民無異、不同化者有纏頭、有哈薩、有黑黑子、纏頭則聚居於天山之南、近十餘年來、南路纏頭人衆、謀生不易、遷居北路、各縣地方、經商務農者、所在皆有、哈薩與黑黑子兩種、住牧於阿山塔城、伊犂、烏什喀什、沿邊一帶地方、約計六七千里緊與蘇俄爲鄰、而哈薩又有部落之分、在阿山住牧者、有十二個柯勒依之部落、在塔城住牧者有坷勒依部落、有蔓畢特部落、有賽部拉特部落、有吐爾扈部落、在伊犂住牧者、有固爾班部落、在烏什喀什住牧者、則均爲黑黑子部落、蒙古一族住牧於阿山境內者、則有札哈沁和碩特兩部落、住牧於塔城境內則有此吐爾扈特部落、有察哈爾部落、有額魯特部落、住牧於烏蘇縣境內者、有東吐爾扈特部落、住牧於精河縣境內有西吐爾扈特部落、住牧於焉耆縣境內有南吐爾扈特部落、住牧於伊犂境內則有察哈爾額魯特兩部落、滿旗一族在塔城者有新滿營、在伊犂者有新滿營、舊滿營、又有錫伯營、索倫營、在古城者有滿營、民國成立以後、早已取消營制、遣散歸農、所有錫伯營索倫與察哈爾額魯特兩部、前清時代、原設有領隊大臣管轄其部營、民國卽將塔城領隊大臣裁去、以察哈爾額魯特兩部蒙衆直隸於參贊、嗣改參贊爲道尹、卽直隸於道尹伊犂有錫伯營索倫營察哈爾額魯特四領隊大臣、民國取消大臣二字、仍留領隊爾義歸鎭守使管轄、蓋以該四部營人衆且强、不得不名留此領隊名義以領其衆、藉資約束、約有人民、以暫分計之、約漢族佔其一、同化之回族佔其一滿蒙族共佔其一、而不同化之回族則佔其七、

○各部人民待遇平等○

楊主席對各種族一視同仁、因鑒於新省終久借材內地、不以新疆之人辦新疆之事、雖言自治、故十數年來、極力提攜本省各族土著、擇有知識能力者、委以文武職任頗不在少、近年有纏頭蒙古布藤各族充當高中所級之軍官、卽招纏民蒙民哈民爲兵、歸其管帶併有漢回軍官、帶纏頭兵者、此種纏蒙哈兵身體壯實、善騎而又耐勞、飲食亦極單簡、日吃一點牛奶麵包、可能行一二百里、最爲可用、該三族兵籍約佔新省軍隊大半數、此外卽爲漢族與同化之回族兵丁、而同化之回族兵丁、又不過十分之一耳、在纏蒙哈有廁身政軍兩界、於新省教育大有進益

○纏民漸知注意教育○

何則新疆自前清光緒十一年開省設治、卽着手教育、南北兩路各縣設立義塾、招集各種族子弟入塾讀書、以隔於宗教關係、各種族無願送入者、經官中極力開導、祇有纏族送入義塾、肄業之子弟、究竟甚爲般實之戶、集資僱送貧民、此等入塾子弟、視讀漢書爲當差、無心求學、故設塾多年、成材無幾、前清末年、新省設提學使改義塾爲學校、對於學務積極進行、而纏學仍蹈故常、毫無進益、該纏族調唸纏經、可以充當阿洪、可以登記纏賬、讀漢書則全無用處、迨至民國肇造、楊主席將纏族中曾讀漢書成材者、收歸省公署練習公牘、隨派差事、或委任職、纏族知讀漢書已有出身之路、漸漸向學、而蒙哈亦感覺悟、來立蒙哈學校、現在中學師範法政各校、均有纏哈諸生升學肄業、將來自治人材、求之本地、可以不虞缺乏

○強鄰虎視邊務可危○

但新省有可危之事、應爲國府所注意者、新省西北沿邊、緊連蘇俄、蘇俄共產主義、時向新省各種人民多方傳播、加以蘇俄與新連界之地方、大都哈薩住牧、蘇抵開放哈薩、准其自立哈薩國、巳在克孜阿爾達成立哈薩政府、此種蘇俄哈薩、向本隸於中國、前清同治七年與光緒九年兩次中俄劃界、新疆失地數千里、哈薩隨地歸俄、復時有投俄歸中各聽其便之約、遂有父子兄弟、彼在俄而此在中者、地土雖巳劃分、而人民尙成聯屬、現因蘇聯成立哈薩政府、新疆沿邊住牧之哈薩、因與同種聯親、被其煽惑、近有傾向哈薩政府之思想、又東北與獨立之外蒙聯界、該外蒙有蒙古大統一之聲浪、時常派人來新向各蒙部暗裏勾結、併壽蠱肇禍、所屬布爾根河地方、緊連外蒙、原設縣佐、分治其地、十二年外蒙邊防官兵、竟將布爾根河縣佐高杞年提去、在外蒙以爲必激怒興兵、而楊主席提出以審愼、始終用書面向其交涉、卒至外蒙覆文認錯、送回高佐、和平解決其事、

○阿富汗欲聯絡回族○

又西南與阿富汗連界、自阿富汗脫離英國獨立以後、亦有回族大統一聲浪、派人來新勾結纏回、時常發現、上年阿政府向中國呈遞國書、邀求訂約、在新省與阿富汗可通、實無設領之必要、揣其居心、不過欲藉領署爲勾通纏回之機關耳、楊主席曾將阿富汗任新設領有百害而無一利情形、電達外交部、不予允許、已將中阿訂約之事停擱未辦、而阿富汗竟派領事來駐前車楊主席拒不承認、電達外交部、行文阿政府、將該領事撤回、至今仍逗留前車未去、煽惑纏族、常有不軌行爲、況新疆境內內地各省之人皆有、極爲龐雜、良莠不齊、漢班定遠、謂非孝子賢孫、至今亦大率類是、環境危迫、破壞地方、實爲可慮、所以未遽發生大變者、得楊主席多方維持、一則抱定愛民宗旨、不惟無類捐苛稅、且從未加過田賦預征田賦、不予煽惑者有藉口之資、二則與各種族頭目感情融洽、各頭目常諭部民、一致推戴、業已印入腦筋、三則有擾亂地方治安者嚴予懲辦、不稍姑息、威望所著、人多畏懼、四則選擇纏蒙哈之能幹一面利用之、免其傾心外向、五則軍警嚴密防維、毋稍疏懈、故平安乃至今日、前省軍隊、有陸軍有新軍有巡防隊有警察隊、分布省垣及各縣城地方、以資防守彈壓、此項軍警兩費、約佔新省開支一大部份、近年興辦汽車修路、購車又費數百萬、新省財政、大形困難、

○財政雖窘差堪自給○

蓋以新疆僻處邊遠、地屬貧瘠、前清時代、新省收入無多、全仗內地各省關每歲協濟銀二百四十萬兩、開支軍政兩費、民國成立、各省關協餉斷絕、僅於民國二年我主席在湖南都督任內協濟一次、（多寡現在不記其數）、楊主席接任新督、庫空如洗、不願搜刮民財、又不背借用外借、莫可如何、剔除地方官中飽、化私爲公、歲得數十萬、整頓百貨稅捐、又歲增百餘萬兩、不敷之數、發行紙幣、以資抵補、現在約虧紙幣基金已在兩三千萬、此項紙幣、在南北兩路地面使用、頗著信用、以完糧納稅、公家概收紙幣、不准勒索現銀、故有此信用耳、新疆地土、南路磽瘠、北路膏腴、南路盡爲纏族所居、有可墾闢之地、大都開出耕種、尙以人稠地缺、有遷居北路爲農者、而北路地畝、又因水量缺少、時起爭端、蒙哈遊牧、原有可墾之地、乃爲蒙哈所有、無論不能強奪其地致生反抗、卽迫令劃歸民種、究竟所得農利甚小、而所失權利者甚大、新省交通不便、農則百里難運、穀賤受傷、牧則牲畜可以吆售遠處、皮毛可以輸運他方、併羊腸馬尾、亦得售獲大利、是新省牧地、突較耕地爲優、雖不能變農爲牧、亦不可奪牧爲農也、至新疆在表面雖設行者、而情形實較內省特別、不易治理、前清原定有變通辦理章程、搜覽中國歷史、往往中原有事、新疆淪爲異域、漢族卽無遺類、民國改元、內省紛擾、無歲無之、楊主席主治新省、至今閱十有七年、以保境安民爲職志、苦心維持、領土尙未喪失、各族併慶安居、似乎在上可以對國家、在下可以對人民、幷以陳明、想國府諸公當爲諒解也、新疆代表劉文龍謹呈十七年七月十二日、

杭州短簡

▲處屬青田北鄉農民二百餘人、受共黨夏芝峯煽惑、於前夜暴動、幸該處軍警分頭痛擊、匪勢不支而散、惟地方已飽受虛驚、

▲湖屬長興毗連蘇省、盜匪出沒無常、前晚虹橋保衛團又遭匪徒截刦、失去槍械多桿、經王團總奮勇追捕、始得奪回、該鎭民衆、巳電政府加派大兵鎭懾、

▲軍委會電浙、代覓北伐軍凱旋回浙駐紮營房、業經省防軍司令部派員指定駐兵地點、途別修理、昨由蔣司令電復軍委會查照接洽、

▲內河水警局長孫星環、以崇德洲泉鎭股匪洗刦案迄未破獲、近據探報、有太湖梟匪圖刦烏青鎭之謠、昨特急電趙區長、飭屬嚴防、以安地方、

▲武康莫干山爲吾浙天然佳景、避暑尤爲適宜、日來中外人士到山避暑者、絡繹不絕、昨有盜匪多人、正擬上山行刦、旋被防軍識破、拿獲一盜、餘匪逃逸、

▲本市公安局車巡隊長張夢武奉命至板兒巷三十三號寄宿舍、偵查匪踪、果獲綁匪三人、帶局訊問、供認迭在滬杭各埠擄人勒贖不諱、現已押候嚴辦、

▲本市前昨兩日天時奇熱、寒暑表、已升至百度以上、熱症流行、自昨晚起至今天降、甘霖熱度驟減、非特熱症歛跡、田禾亦受惠匪淺、人民異常欣慰、

▲本市各染場及製革場、因妨害飲料、由市政府布告勒令遷移、城外各染場以窒礙難行、呈請市府免予遷移、陳市長以飲料有關民命、未便通融、仍令尅日遷移、

▲蔣代主席伯誠、此次巡視湖屬臨安孝豐於潛安吉等縣、途見種植毛竹甚鉅、頗適宜造紙原料、現擬籌集公款創設大規模造紙場一所、以利民生、（銘十八日）

蘇省府九十次會議

議決省政府遷至鎭江

南京快訊、江蘇省政府委員會於十七日開第九十次會議、出席委員錢大鈞陳和銑張乃燕葉楚傖何玉書陳世璋繆斌劉雲昭、主席葉楚傖、紀錄丘譽、上午八時二十分開會、主席恭讀　總理遺囑後開會、其討論事項如下、一、關於省會問題、決議、定鎭江爲省會、卽日由各廳處派員前往調查籌備、並呈報國民政府備案、二、決議、丹徒縣改名鎭江縣、呈報國民政府備案、並函內政部、三、茅委員兼民政廳長祖權提議、現在縣長訓練班經費、似卽在民政廳廳費內開支、不另請費、祈公決案、決議、通過、四、財政廳呈送十六年五月至十七年五月國省收支清冊、祈審核案、五、財政廳呈送十七年六月份及七月上旬省款收支報告册、祈鑒核案、決議、交財政股簽注後、再送委員會審查、六、建設廳呈爲澈底改組江北運河工程局、擬具組織條例、祈鑒核案、決議、修正通過、七、太湖流域水利工程處函復開浚胥江、可提前興工、惟經費難籌、擬請協墊工款、以利進行案、決議、函復請將詳細計畫及預算送府再行討論、八、江蘇禁烟總局局長曾鏞寰代電陳撤銷各縣分局自本月十六日起、所有禁烟行政事宜、擬移歸各縣政府管理、祈核示案、決議、一、電復曾局長、縣政府未便接收、二、通令各縣政府、不得擅自接收、三、函知禁烟委員會、十一時十分散會、

江北運河工程局組織條例

南京快訊、江北運河工程局組織條例業經江蘇省政府委員會於第九十次會議修正通過、條文如下、第一條、本局直隸於江蘇省政府建設廳、掌理江北運河暨與運河有關係之水利工程、及運隄之修防、治運畝捐貨厘之徵集、並管理局有屯田等事宜、第二條、本局設局長一人、由建設廳薦請省政府任命之、綜理全局事務、第三條、本局設左列二處、甲、總工程處掌管運河及與運河有關係各項水利工程之規劃、實施河隄壩閘駁岸之建築修理、壩閘之啓閉、河道港汊之疏浚、各項工程、應需之測量製圖以及保管工具圖籍儀器等事項、乙、總務處掌管關於文書會計庶務催解畝捐貨厘等各項收入、淸理屯田以及不屬於總工程處各事項、第四條、本局設秘書一人、掌理機要文件事項、第五條、總工程處設總工程師一人、秉承局長掌理全處事務、下設工程師佐理工程師工務員監工員測繪主任測繪員辦事員錄事各若干人、分任各項事務、第六條、運河工程劃分若干段、每段劃分若干區、以建設廳令定之、第七條、每段設工程處、設工程師一人、秉承局長及總工程師掌理本段內所屬各區一切工程及修防事宜、監督指揮各汛汛員、並辦理局委各事項、下設佐理工程師工務員監工員辦事員錄事各若干人、分任各項事務、第八條、每區設工務員一人、秉承段工程師辦理本區內一切工程、並管理所屬夫工監督指揮各汛隊目兵丁、下設監工員辦事員各若干人、分任各項事務、第九條、總務處設處長一人、秉承局長掌理全處事務、第十條、總務處設左列三課、一、文書課、掌典守印信撰擬文稿繕校編輯收發保管檔卷會議紀錄等事項、二、會計課、掌出納款項編造決算查催稽核各縣各稅局所經征治運捐款及其他會計事項、三、庶務課、掌庶務文牘及其他不屬於上列二課事項、第十一條、課設課長一人、秉承局長總務處長辦理本課事務、下設課員辦事員錄事各若干人、分任各項事務、第十二條、總工程師總務處長秘書工程師、由本局呈薦請建設廳委任之、佐理工程師及課長、由本局委任呈報建設廳備案、第十三條、本條例由省政府委員會議決公布施行、

各地新聞

蘇州

□請究滋事之傷兵

近來時有傷兵在各處滋事、市公安局又以警察無權干涉軍人、未能嚴加取締、雖經商由第三師蔣代師長、電呈中央軍委會請示辦法、迄尙未奉指令、玆悉駐蘇之十七軍後方醫院、因見本埠報載傷兵滋君、特公函市公安局、以敝院駐蘇年餘、對於收容傷兵、認眞辦理、從未與地方發生惡感、迺近因增加第八後方醫院、及殘廢教養院以來、傷病員兵日多、非常複雜、甚至游兵散卒、逗留閶胥一帶、冒充傷病員兵、在外滋生事端、若不嚴行究辦、匪惟有損軍譽、而影響地方治安、至關重要、除由敝院嚴加約束、不許自由出入外、應請對於市面之散兵流氓、嚴屬取締、如有敝院傷兵在外滋事、並請查拿懲辦、勿稍寬縱云云、

□木機工人又罷工

蘇地木機工人、前因資方尅扣工資、發生勞資糾紛、經縣政府召集仲裁會議、始得完全解決、另訂新約、資方卽遵新約實行、但有一部份緞、平日工資本高、現照新約規定給資、反而照原工資減低、因有一部份工人表示不滿、要求原有工資本高者、不得減短、原工資本短者、照約增加、然此尙爲一部份工人之私議、並未正式提出要求條件、事爲木機工會所悉、深恐發生糾紛、卽先行通告各工友、大致謂協平工價辦法、曾經本會呈請各機關設法補救、並由勞資代表向各莊磋商、始得完善解決、各工友須知工價各項、所有一部份緞莊之工資已高者、決不減低結算、此爲雙方情商起見、依照前結工價計算、如有緞莊任意減削工資、祈工友來會互商、代表等當負責照辦、現對於協平工價標準、實因初步而進行種種疑難、實非一步而可告成、務希各工友忍耐、再提出修改辦理云云、此項通告發出後、文字上意既不甚顯豁、而工友多僅略識之無、於是竟引起之誤會、始僅原工較高之一部份工友宣告罷工、未幾東北二區工友、相繼響應、前日（十七）竟全體罷工、至下午總工會得木機工會報告、當派代表周云泉前往工會調解、此時有罷工工友、擁一浙幫未罷工之工友王元新到會、因其照常工作、特拘會看守、周代表見工友人數衆多、復以電話報告總工會、加派楊君直驅往、會同周云泉一再向各工友切實勸導、允許一切事件、由總工會代表持平辦理、務先照常工作、靜候解決、各工友始各散歸、被拘之工友王元新、則由楊周二代表帶至總工會後、會其歸去、但昨日（十八）各工友仍未復工、總工會則於昨日午後、邀請總商會、縣政府、縣黨部民訓委員會、暨勞資雙方代表、會議辦法、但不識能於最短期間解決否也、

□第三監移禁罪犯

小柳貞巷江蘇第三監犯、近月間收禁罪犯、異常擁擠、如有後來罪犯、將無號舍收容、且值玆夏令、尤易發生疫症、當由該監典獄長羅寶實、呈請高等法院、酌撥刑期較長之罪犯、移禁他處、以重監獄衛生、旋經高院檢察處查知無錫縣監號舍尙寬、准撥罪犯三十名、移禁無錫、令由吳縣地方法院檢察處、於昨日上午九時、飭派法警、押犯乘車、前往無錫羈禁、

□縣黨部籌備建屋

吳縣縣黨部辦公處、本在洛水倉橋係發封充公之屋、現此屋已發還屋主陸榮廷、致黨部無辦公之處、屢次函請縣政府市公安局代覓相當之屋、又視爲無足重輕、故曾由縣黨務指委會、請示省黨務指委會、玆經奉到指令、經第二十五次常會議決、吳縣縣黨部辦公房屋、應有建築之必要、爰於昨日由縣部公函吳縣政府、請予指撥相當官地、並籌撥建築經費、以備勘估興工、

□農協會預防蝗患

自江北各縣發生蝗蝻後、蔓延及於江南江甯江陰等縣、而宜興金壇等處亦有飛蝗過境、吳縣農民協會、深恐蔓延及蘇、有害田秧、爰分別函邀縣黨部、縣政府、縣公安局、建設局、款產經理處、農業學校等、於今日下午二時、集議預防方法、

鎭江

□有照無地之交涉

鎭江江邊平政橋附近、有江岸碼頭空地一方、早經前官產處出賣與民人顧某執業、其時因地方劣紳權重乃被強佔爲公用第二碼頭、自革命軍蒞鎭以來、又經地方行政局出租與普濟輪局爲碼頭、顧某以革命旗下、首重民權、而該地已由官產處出賣與民、並由財政部發給執照、塡明界址、又經丹徒縣政府勘明在案、何能聽其自由出租、玆聞除將財政部所發出賣與民執照呈送行政局、請求驗明、暫停出租外、一面向官產處辦理此項交涉、以期達收回該地之目的云、

崑山

□禁烟隊武裝索土

崑山縣公安局、前日在馬路上大東旅社內查獲江蘇禁烟總局、派員趙元龍押運至太倉烟土一百〇九磅、帶局後、卽移送縣府辦理、當由虞承審員開庭審問、趙供奉總局令、將烟土押運往太倉、虞據供卽謂本縣政府、係奉省令自七月一日起、對於烟土一律查禁、卽令趙交保、趙因無保、由縣府暫押、一面電省府請示辦法、旋奉省電依法辦理、趙押後、卽快函上海總局報告、昨日（十七）下午三時總局、卽派護緝副隊長帶同武裝隊士二十餘人、由滬抵崑、卽乘車至縣府大堂前、下車、副隊長汪鴻元、卽入內請見縣長、由民政科長王振飛代見、汪卽將總局致縣府代電一通、令縣府將趙釋放、並將烟土提回、王卽答以查拿烟土、出自省令、趙某可以釋放、惟烟土、非奉省令、礙難發還、汪副隊長云、如不發還烟土、須將王科長帶往總局、後由公安局長沈靖瀛力調停、由公安局將查獲之烟土、出一收據、並將趙某一同交與汪副隊長而去、縣府復電請省府指示、當該副隊長至縣府時、各隊士紛紛將予彈安置槍內、形勢十分嚴重、公安隊公安局見此情形、恐釀事端、亦派隊士巡士全副武裝、在縣府內外嚴行防禦、一時人心惶惶、交通幾爲斷絕、記者斯時適在該處探聽消息、忽聞砰然一聲、羣衆誤爲發生變故、皆奪路而逃、一時混亂異常、有某姓婦被衆擠到、致頭部受傷流血、但此聲從何而來、至今未能查出、

紀念秋瑾

▲紹興建築風雨亭

▲各界舉行奠基禮

女俠成仁處、現地方人士在該地建築風雨亭、以資紀念、各機關團體於十五日在該處舉行風雨亭奠基禮、（戊辰社十八日）

無錫

□縣審訊共產犯

縣屬北下鄉查家橋行門首、河下木排下、撈獲陸阿祥尸身一具、嗣由縣政府查悉、係被共黨殺害後棄尸、玆悉此案業由縣公安隊兼蘇錫澄宜四縣聯防顧區長、派探在該鄉查獲是案共產犯錢阿壽一名、昨日轉解縣政府訊辦、下午由張承審員開庭訊問、錢阿壽供住查家橋、業燒窰、去年十月間錢復元叫我入農民協會、後來查家橋於十月六日暴動、他們叫我去、跟去共二三十人、搶錢耀文一家、未打死人、亦未燒房屋、我先行逃回、有兩手槍、我認得七人、去年三月中查家橋嵊山三茅殿被錢壽祺等搗毀、我未去、陸阿祥是老住基人、今年五月裏聽說被徐打死、我未目見、那日嵊金奎家開賭、我亦前去、後見徐某進去、叫阿祥出來、就聽見槍聲、我以爲捉賭、連忙逃走、追回家走過新橋、聽街上人說、徐某謂陸阿祥好像人身上的蝨、所以必須打死、又供季春濤陳阿炳家、我未去、聽說被詐洋五十元、及白米等、亦是徐所爲、後來徐與人說、我以曉得、張君訊畢、卽諭令收押、聽候復訊核辦、

□大批飛蝗過境

本邑北鄉斗山西河頭一帶及懷上市張涇橋等處、於前（十六）日下午五時忽有大批蝗虫、自江陰方面飛來、離地約十餘丈、鄉民仰首而視、相顧失色、惟幸未停留、漸向東南方面飛去、昨日（十七）下午五時許、又有大批蝗虫成羣結隊、又由南方飛至城廂內外、瀰漫天空、如黑雲罩蓋、城廂市民莫不駐立道旁、仰首而觀、所幸此項蝗虫、離地雖近、並未落地、四鄉禾苗均未損害、歷二小時、天空中蝗虫漸向西北方面而去、至七時半遂不復可見、

□秦縣長出巡返城

本邑縣長秦效魯、遵奉民政廳訓令、於前日雇乘小舟前往新安鄉揚名等市鄉各村鎭視察、玆悉秦縣長乘舟出發、先至新安鄉之新安鎭、登岸後、卽至新安小學參觀、繼又傳喚該鄉鄉董地保到場、責令嚴禁烟賭、毋得遷延干咎、又至新安鄉行政局視察、該局長錢鳳書出而招待秦縣長詳詢該鄉行政局事宜、及民情民俗、嗣又至該村一三圖西杜甲裏查勘盜案、詢問事主被刦情形、旋卽登舟啓碇赴揚名鄉之周新鎭巡視、先至鄉行政局、詳詢一切、並在該鎭視察一週、後又親赴附近各村訪問民間疾苦、至今（十八日）晨二時、卽由周新鎭返錫、回署照常視事、

蚌埠

公安局破獲架票案

本月十二日晚居民李築興卽李麻子、因事外出、突有身着軍服之匪四名闖入家中將其妻及童養媳架去、李回家後之次日、正擬尋覓、而其童養媳忽然潛自逃回、詢知架藏在東遊戲場南胡同內婦人陳王氏家中、李卽報告該區幽警、適公安局督察處稽查李鳳地巡街至、問明原由、卽偕第一署警隊帶同李之童養媳、引至該處、起出肉票李李氏、連同王氏及嫌疑犯何兆淸二人帶局、訊據何供稱、必須將武永德張布臣緝獲、方知底細、當又派李鳳地率警將武永德張布臣捕獲、並獲高永祥一名、歸案訊究、旋以此案有身着軍服之關係、隨將一干人犯、送交九軍軍法處訊辦、

淸江

□縣政府火藥庫失愼

縣政府火藥庫、附設在公安隊營部內、昨（十二）下午六時許、忽然發生巨響、云係火砲彈爆烈、一說因煤油引火所致、子彈相繼發生、聲如萬響連珠、一時附近人民大起恐慌、並炸傷行人數名、監獄犯人、均皆逃出、公安隊監視縣政府下令戒嚴、所有附近各街巷均禁止行人、水洋各龍不准施救、直至七時許、彈始停炸、屋已焚去數間矣、詳情續誌、

松江

□偷和尙釀成命案

江北人俞氏、與其鄰居王氏、楊氏、爲結拜三姊妹、而俞氏與縣署前之慈元湖當家和尙華峯姘識、事於陰歷六月二十四日、忽有同鄉人封氏、偕同三姊妹往復閣吃茶、封氏有一小孩、適因睡着、卽由王氏代抱至慈元閣內安放、返至茶樓、而俞氏口稱王氏往返時間長久、大約與華峯和尙有姦情、因卽當場辱罵、而王氏竟無其事、被俞氏誣蔑姦情、甚爲憤怒、於二十五日夜、自服生烟半元身死、至念六日派人赴北門招呼伊夫陳桂用回家、時王氏巳入殮矣、詢諸俞氏楊氏、據云因發痧而死、並無他故、嗣有十二歲之子、密告其父、爰由其夫陳桂用向縣政府告發、今日（十七日）上午周承審前往東校場開棺檢驗、驗明確係服毒身死、下午傳集華峯和尙一干人等鞫詢一堂、判令和尙與俞氏發押、俟傳計俞氏本夫及證人封氏後、再行定讞、

湖州

□議築湖屬新監獄

吳興縣於七月十二日由縣長韓式農、召集地方人士、籌議建築湖屬新監獄、當議決組織建設湖屬新監獄委員會、推定委員、新監地址、定南門大教場、決照部定方式建築、擬能容納五百名以上爲度、建築費暫定七萬元、暫定長興德淸擔任募集款項各五千元以上、孝豐四千元以上、安吉武康各三千元以上、吳興萬元以上、約募三萬五千元、其餘三萬五千元呈請縣政府司法部撥給、籌款以三個月爲限、

黨務

總理遺囑

余致力國民革命凡四十年其目的在求中國之自由平等積四十年之經驗深知欲達到此目的必須喚起民衆及聯合世界上以平等待我之民族共同奮鬥現在革命尙未成功凡我同志務須依照余所著建國方略建國大綱三民主義及第一次全國代表大會宣言繼續努力以求貫徹最近主張開國民會議及廢除不平等條約尤須於最短期間促其實現是所至囑　孫文

中央製定之整飭黨紀條規
市組織部轉令各級工作人員塡誓書

本市黨部組織部、昨發出指字通令第四十號令各區黨務指導委員會云、爲通令事、案奉中央頒發黨務工作人員任用條例、服務規則、及服務誓書等件、飭爲轉令所屬各級黨部一體遵照、等因奉此、合行錄案翻印該項規則條例及誓書等、令仰各區黨務指導委員會、一體遵照、所有業經服務人員、自祕書以下、並仰於文到三日內、一律塡具誓書、呈部查核、以符明望、而重黨務、是爲至要、條例規則誓書等隨發、此令、

□黨務工作人員任用條例（十七年五月十七日第一三八次中央常務會議通過）

第一條、中央執行委員會爲謀黨的紀律之整飭、黨的人才之健全起見、特製定黨務工作人員任用條例頒布之、第二條、凡黨務工作人員之任用、不論中央或海內外各級黨部、均依本條例之規定行之、第三條、凡黨務工作人員、非合於左列各款資格之一者、不得任用、一、經本屆總登記合格者、二、高級黨務學校畢業或具有同等學力、確有黨務學識或經驗者、三、曾在黨務機關工作滿一年以上、辦理黨務有成績者、四、現充黨務工作人員、經該管機關認爲確有黨務學識或經驗者、第四條、雖具有前條第一款及其他各款之一、而有左列情事之一者不得任用、一、有惡化腐化之言論或行動者、二、曾受本黨懲戒處分者、三、曾受法院刑事處分之宣告者、四、年力衰弱不堪任事者、第五條、凡黨務工作人員經該管機關審查合格、准予任用後、須塡具服務誓書、並須由介紹人、負責簽名蓋章、此項誓書、應備二份、一存本黨部執行委員會、一存監察委員會、其服務規則另訂之、第六條、負責介紹人如有循私濫保或虛僞情事經察覺後、除撤銷任用外、並得按照情事輕重分別懲戒之、第七條、凡合格任用人員、應由該管機關發給任用書、第八條、本條例未盡事宜、暨將來各種規則頒布後、如有應行增修之處、得隨時改訂之、第九條、本條例自公布之日施行、

□黨務工作人員服務規則（十七年五月十七日第一三八次中央常務會議通過）

第一條、黨務工作人員、應絕對信仰本黨主義、服從本黨紀律、第二條、黨務工作人員、應服從黨之決議、及指導人員之命令、第三條、黨務工作人員、應恪守一切規則、不得廢弛職務、第四條、黨務工作人員、除經該管機關特准兼職者外、不得兼任他職、第五條、黨務工作人員、對於黨的祕密、不得洩漏、第六條、黨務工作人員、不得以未發之文書、通知該事件有關係之人、及未經發刊之文件、私自宣示、第七條、黨務工作人員、對於所管文牘册據有典守之責、不得遺失棄毀、第八條、如違反以上各條、該主管機關或指導人員、得按其情節輕重、予以相當之處分、第九條、黨務工作人員、須遵照黨務工作人員任用條例第四條之規定、塡具服務誓書、繳存各該管機關、第十條、本規則未盡事宜、暨將來各種條例頒布後、如有應行增修之處、得隨時改訂之、第十一條、本規則自公布之日施行、（附服務誓書式樣、）

又該部昨除將中央頒發之各條例、規則及誓書、分別通令各區黨部遵照外、所有該部工作人員、並已一律塡具服務書誓、以符明令、而昭鄭重、

中央組織部最近工作
張道藩在中央紀念週報告（續）

（丙）海外黨務　海外各駐支部及直屬支部的指導員、早已派出、以前曾經報告、最近又派葉汛等七人爲南非洲總支部、及吳洹堂等七人爲模里斯直屬支部指導員、朝鮮方面、先總理在時曾派殷恆鑑張鴻海同志等組織總支部、以後因國內政局變遷太多、該地同志與中央即稍失聯絡、但仍在該地進行黨務、最近該處支部派代表殷張兩同志來中央、一面交當地僑胞愛國捐五千九百餘元、一面報告該地黨務進行狀況、並陳明不願屬於駐日總支部之下、現中央亦擬派人前去指導一切、使之成立駐朝鮮直屬支部、計海外各總支部指導員報告就職成立之指委會積極進行黨務者、已有駐三藩市、檀香山、斐律濱、南洋英屬、南洋荷屬、緬甸、墨西哥、加拿大、古巴、暹羅等十總支部、海外黨部除南洋英荷兩屬及安南以外、均能公開活動、故各該地黨部、會請中央向英法荷各國屬地政府交涉、准其註册、據最近國府外交部復函謂、據英領復稱、關於註册一案、不能照辦、因恐於該地治安有礙、同時日前接南洋英屬總支部來電、謂該部被當地政府搜查並檢去文件印信甚多、俟接詳報後、當請中央令國府外交部再向該地政府嚴重交涉、但是、有一點、我們應該注意的、就是此等事、皆匿藏該地之共匪及陳逆炯明遺黨暗中密告所致、可恨殊甚、海外華僑對於國事之關切實可欽佩、此不能不歸功於在當地本黨忠實同志之努力宣傳、計截至上星期六日止、海外各地匯至中央之愛國捐、除寄交財政部及直接交中央財務委員會者外、單由本部海外組織科代收轉交中央財務委員會、華僑捐款保管委員會者、共有大洋五十萬〇〇四百二十四元八角二分、規銀五萬三千五百十六兩二錢六分、香港銀一萬〇二百十元〇九角五分、法郎二百、荷蘭幣二千七百三十七盾半、聞安南方面僑胞亦已籌集捐款約百萬元、不久即可匯到中央、最近斐律濱總支部來電、謂該地同志、謂該地同志、已組織青年義勇團、願自備費用回國効力、足見海外同志愛國熱誠、日本方面、已派周利生鄭亦同魯純仁等三特派員前往整理、所有從前神戶總支部、由中央明令解散自中央明令將南洋總支部取消改設南洋英荷兩屬總支部後、在廣州前之南洋總支部、早已作廢、聞尙有人假冒以南洋英屬總支部名義、在粵活動、本部已派顏湖渡同志赴粵調查、並將前南洋總支部接收過來、

（丁）軍隊黨務　截至上星期止、已委派軍隊特別黨部籌備員者有、第一、二、三、四、又第四、六、八、九、十、十一、十四、十七、十九、念六、卅二、卅四、四十一、四十二、四十三、四十六、四十七等共二十一軍、此外尙有總司令部警衛司令部、獨立第五師、國民革命軍軍官團、中央陸軍軍官學校、第一集團軍、第四軍團總指揮部等五特別黨部、按四次會議關於特別黨部議決案、本規定學校不能設立特別黨部、但軍官團及軍官學校、實係軍隊性質、與普通學校不同、故由中央常會決議、准予設立軍隊特別黨部、軍隊黨部、將來黨員必達數十萬之多、幸已有組織之集團、故對於登記事宜、雖屬繁難、當易設法進行、現爲明瞭各軍黨務進行實況起見、已由軍人組織科擬定視察軍隊黨部辦法、不久即將派人分別往各軍視察、以資參考、

（戊）登記方面工作　此次總登記、共有黨員若干、非俟登記完畢、無從統計、現暫擬一最低最低限度之計算、各省市合計至少必有十萬人、各軍隊至少必有十五萬人、海外各地至少有五萬人、總共最少有三十萬人、此三十萬人之登記考查表收測驗表、均須由本部登記股詳加審查、認爲合格、然後給以黨證、審查手續之麻煩、暫且不論、只以預備黨證言之已甚麻煩、蓋每黨員除發黨證外、在中央之黨員登記册黨員檢查片上、均須詳記、而黨證上又須經過編號、書名、貼相片、壓圖記、蓋章等等手續、以最近登記股所得經驗、每日以四人爲一組、專做黨證、則每日可做成三百枚、若以三個月內必發出此三十萬黨證計算、則平均每日至少須做黨證三千三百枚、以四人一組每日做三百枚算、則每日欲做成三千三百枚、即須四十四人方可、此四十四人、若皆爲每月六十元之助理幹事、則每月須二千六百四十元之生活費、是則每月用二千四百元、方能製成十萬黨證、即令改爲於六個月內發完、每日作一千六百五十枚算、亦須專任二十二人做黨證方可、此不過最低限度之預計、將來登記結果、是否只爲三十萬人、還是問題、以現在情形看來、恐怕是要有多無少、現在組織部因無辦公室之故尙未增添趕辦黨證之人、聞中央現已決定在中央黨部左右及後面、建造辦公室、但此項辦公室至早亦必兩月、方能造成、此兩月內、勢必無處可以辦公、現正請求中央設法、

（己）指導方面工作　一、審查各省市黨部及海外黨部軍隊黨部每週工作報告、每月工作報告、及各該黨部會議錄及條例等、二、編擬河南、甘肅、熱河、察哈爾及各鐵路黨部與海員黨部概況、三、糾正各地黨部黨務進行不合法之處、及解答各地黨部諮詢之要件共十餘件、四、派員視察及調查各地黨務、會先後派吳保豐、張道藩等赴上海及杭州視察黨務、視察後、將各地黨部同志欲向中央求貢獻之意見、及欲要求中央注意舉辦之件、已用書呈報中央常會、

（庚）編審方面工作　一、擬其產黨人自首條例（尙未提出中央通過）、二、中央財務委員會辦事細則、三、中央法制審查委員會條例、四、中國國民黨經濟設計委員會組織條例、五、中國國民黨政治設計委員會組織條例、六、各級黨部選舉法及大綱共十餘種、七、其他關係於黨務條例十餘種、其中如各級黨部選舉法大綱、與黨員移轉登記辦法、黨員遺失黨證補發條例、黨員無故不出席區分部大會懲戒條例、各級執監委員無故出席會議懲戒條例、區分部工作大綱等類、都是每個黨員應該知道的、望各同志加以注意、八、編輯整理黨務法令、第一二集已出、三四集已付印、五集亦將出、九、徵集中央歷年通過之各種法令、十、草擬第三次全國代表大會選舉法、

（辛）統計方面工作　一、分類整理各種重要新聞、二、製普通軍隊、海外各種黨員統計表、三、統計各級黨部工作進程、四、制就大幅中國國民黨組織圖案、五、製中國國民黨黨員統計表、六、各級黨部職員統計表、七、製中央組織部在中央常會提案統計表、八、全縣及全區代表大會產生步驟圖、

（壬）調查方面工作　派員調查上海特別市各區黨部工作、派員調查漢口黨務進行實況、派員赴甯滬杭及津浦沿線調查黨務情形、派員調查甯滬等處共黨及國家主義派最近動作、徵集首都及各省重要機關之組織及其職員姓名、調查在首都各機關供職之人、黨員及非黨員人數之比較、與黨員之生活狀況、及其言論行動、調查首都各學校及各種團體之組織、編造各省黨務沿革圖（現已完竣）、編造贛皖閩最近黨務糾紛概況、分類整理及摘錄各種黨務重要報告、編造各地黨務日記、用速檢新法編造要人名片、

（癸）總務方面工作　總務方面工作、在本部爲最瑣碎、殊不易報告、文書方面、四星期以來、已撰擬公文三百二十六件、繕寫四百六十件、譯電一百七十四件、油印長短條例等共百餘件、收文七九二件、電一三四件、發文及郵件共一五三二件、電七三件、只看此已知總務方面工作之繁矣、此項報告、以限於時間、只能舉其大者、詳細報告、當見於本部六月份詳細報告中、

市指委會第二十六次常會

上海特別市黨務指導委員會、於昨日上午十時、開第二十六次常會、到王延松、吳開先、陳德徵、劉蘅靜、許孝炎、周致遠（施公猛代）、陳希豪七委員、公推常委王延松主席、兼祕書劉蘅靜紀錄、開會如儀、玆將各項議案彙錄於下、

▲報告事項　一、中央組織部通告、查此次總登記農工界份子佔極少數實與本黨注重農工之原則相差過遠、嗣後各登記機關、務須依照中央所頒布關於登記之各項條例、參酌各地特殊情形、作普遍的宣傳、俾農工黨員之能瞭解此次總登記意義之重要、（交組織部）二、中央組織部函爲第一特別區黨部實無成立之可能、應卽日取消重行改組由、（交組織部）三、民訓會函復啓封浦東祿和里房屋一案之調查情形由、（存）四、民訓會函復改組吳淞商會一案、已派黃生茂同志前往參加由、（列入討論項下）五、民訓會函檢送關於市教育局撤換大批市校校長一案之調查全卷、請核奪由（列入討論項下、）

▲臨時報告　一、二、（略）三、陳德徵同志報告本部根據中央宣傳部訓令、當卽召集開宣傳委員會議決案四條、請審查由、（列入討論項下）

▲討論事項　（甲）常務委員提案、一、略、二、六區指委會呈請轉咨市政府撤銷保衛團捐、並呈中央制止、以加惠小民、而鏟除封建勢力案、（議決）、咨市政府撤銷、三、（略）四、工整會函請設法救濟織布廠停業、以維工人生計案、議決、交民訓會、五、學生聯合會函請轉呈中央、函國府明令褫奪以後仍在聖約翰大學學生之公民權全部終身案、議決、呈請中央令大學院確定取締教會學校方案、六、（略）七、全滬絲廠職工呈爲淞滬警備司令下令逮捕工友陳宗祥等十八人、呈請主持公道、轉請司令部取消通緝令案、議決、函警備司令部辦理、並聲述此後關於民運糾紛、未得黨部通知、請勿隨意捕人、八、（略）九、商民協會函爲避免勞資糾紛起見、嗣後勞方提出條件應先經工整會審核後、提交敝會轉交資方、並通令業外人不得參加、以期減少唆使行爲案、議決、交民訓會審核後酌量辦理、十、律師公會黨團幹部函呈爲組織專門委員會擬定若干原則、爲律師應付勞資糾紛之標準、俾勞資兩方漸入法律軌道案、議決、交民訓會審查、十一、十二、（略）（乙）組織部提案、一、五區指導委員金俠農因事辭職、擬予照准、並因登記已了、卽將正式改選、遺缺不再另委、請予通過案、議決、照准、二、登記審查委員會委員張叔夜同志辭職、遺缺請以鮑容同志遞補案、議決、照准、三、九區指導委員胡越同志遞事辭職、擬予照准、請通過案、議決、准予辭職、請中央考選有革命歷史同志出洋留學、以造就人材而實現眞正黨治案（理由另詳）、議決、通過、（丙）民訓會提案、廣東政治分會、近日公布學生會組織條例、違反中頒布民衆團體之組織系統、請呈准中央、嚴予糾正案、議決、呈請中央嚴予糾正、

▲臨時動議　（宣傳部提案）一、招待全國反日會代表案、（議決）、通過、二、宣傳部代表赴京審查各省各特別市關於宣傳之提案、及宣傳部派員赴京學習無線電、請撥旅費案、（議決）、撥給一百四十元、三、（常務委員提案）綢緞業商民協會分會呈爲江蘇絲織品產銷稅總局通過、於本月念一日實行征收產銷稅、請轉呈中央明令撤銷、以維國產、而安工商案、（議決）、呈請中央、令財部迅予撤銷、四、（訓練部提案）中央訓練部令由本會孜送童子軍訓練班學生三人、置由本會酌給孜送學生每名五十元、計共一百五十元、請照給案、（議決）、照辦、五、民訓會函復關於改組吳淞商會一案、已派黃生民同志前往參加案、（議決）、函江蘇省政府、吳淞係隸屬上海特別市範圍、關於改組吳淞商會事請不必越權管理、六、民訓會齊、檢送關於市教育局撤換大批市校校長一案之調查全卷、請核奪案、（議決）、推劉蘅靜、吳開先、許孝炎三同志審查後再議、七、宣傳部提案、子、本部編審科主任張叔夜同志辭職、業經照准、擬調總務科主任鮑容担任編審科主任、並由吳正蔭同志遞升爲總務科主任、馮志方同志遞升爲總務幹事、請予照准案、（議決）、照准、丑、請中央通緝軍閥餘孽嚴家熾案、（議決）、通過、寅、略、卯、宣傳委員會各項議決案請通過案、（議決）、通過、八、常務委員提案、請加推各區提案審查委員會委員案、（議決）、推許孝炎劉蘅靜二同志爲該委員會委員、九、陳希豪同志提議、呈請中央嚴令制止北平政分會辦理黨務、以維黨權案、（議決）、通過、議畢散會、

市指委會宣傳部第六次部務會議
部長祕書赴京公幹　各科主任略有更調　努力從事工人宣傳

本市黨部宣傳部於昨日下午二時舉行第六次部務會議、到陳德徵、葛建時、吳正蔭、陶百川、鮑容、姜文寶、馮志方、迭兆功、劉仙舟、陳應賢、李國器、姚蓂、胡月梅等十三人、部長陳德徵主席、總務科主任吳正蔭紀錄、

（甲）報告事項　（一）主席報告、謂本週來本部職員略有更動、編審科張叔夜同志辭職、調鮑容同志爲編審科主任、總務科主任一職、由吳正蔭同志遞補、另以馮志方同志調充總務科幹事、二、中央宣傳部所召集之各省黨部及特別市黨部之提案審查委員會、本人須與葛建時同志赴京出席、所有部內待辦各事項、須各同志協力負責、三、中央令本部派員學習無線電、以便與中央用無線電互通消息、本部特派馮志方同志赴京學習、在離職期內、其職務暫由胡月梅同志代理、（二）吳正蔭同志報告籌備露天影戲之經過、略謂刻已大致就緒、先辦第一影戲場、附設閘北天保里愛國女校內、本星期六可以開幕、第一片已定富有革命色彩之「民族血」、嗣後仍當負責搜羅佳片、（三）陶百川同志報告與市教育局接洽審查戲劇電影情形、略謂市教育局原定審查委員會委員五人至七人、由本部與該局共同組織、本部應如何決定、（列入討論事項）

（乙）討論事項　一、本部與市教育局合組之審查委員會案、議決、由本部函市教育局贊同以七委員組織審查會、本部推四同志担任之、二、本部應利用假時、多向工人宣傳案、議決、由指導科聯合民訓會組織科及訓練部指導科共商具體辦法、三、編審科職員太少、可否增加案、議決、除酌添職員外、仍照本部分工合作精神、非同努力、

（丙）臨時動議　一、在全國反日大會舉行時、本部應多備宣傳品、乘時分發案、議決、通過、二、每次宣傳會議、編審指導科主任、應同時參加、並報告下週該科工作大綱案、議決、通過、

市指委會將呈請中央考選革命同志出洋留學
▲造就本黨革命人才　▲担當完成革命事業

上海特別市黨指委會組織部、爲欲造就黨的人才、俾能眞正發揚黨義、實現黨治起見、昨特向市指導委員會提議、請中央考選有革命歷史同志出洋留學一案、已經市指導委員會第二十六次常會通過、轉呈中央核准施行矣、玆探其理由如次、「現屆訓政開始不特政治工作、需才孔多、卽　總理遺教、亦待發揚光大、使成爲具體之法令與制度、皆有待於精滿之究者也、惟環顧黨內同志、於主義上有研究者固多、然於建設與學術上有研究者實少、以至重要工作、如外交官之類、多授權於黨外之人、不革命假革命之份子遂得高踞要職、此輩官僚政客、不知主義爲何物、不知政綱爲何事、惟憑其官僚式之腦筋、以處理一切、甚者賄賂公行、穢德暱聞、所謂黨治幾等虛名、遂使民衆失望、同志嗟嘆、按厥原因、黨內人材缺乏、實爲階之厲也、爲此擬請中央考選有革命歷史之同志出洋留學、以造就黨的人才、實現眞正黨治、至投考人之資格、則須具左例各條、並經各省各特別市保送者爲合格、

（甲）入黨在三年以上、經所在地高級黨部之證明者、（乙）在各級黨部服務至一年以上、著有成績、經服務黨部之證明者、（丙）大學畢業或有同等學力者、

市黨部民訓會
嚴防僞反日大同盟活動
通告各民衆團體勿受煽惑

上海特別指導委員會民衆訓練委員會、昨通告本埠各民衆團體云、爲通告事、案查中華留日反日大同盟、係反動份子所組織、日前派遣代表來滬、到處祕密活動、希圖擾亂社會之安甯、當准中華留日各團體對日外交後援會來函報告、經由市黨務指導委員會議決、呈奉中央執行委員會令卽遵照嚴予禁止、並函請淞滬警備司令部及公安局嚴加取締各在案、乃近來該反動份子不思斂跡、尙逗留滬濱、暗中活動、並屢次在外祕密散發反動傳單、對於黨部肆意誣衊、顯係煽惑民衆、以圖一逞、爲此通告各民衆團體、凡係反日運動事項、宜在黨部指導之下、統一於上海各團體反日暴行委員會、不得另有其他組織與活動、如有該中華留日反日大同盟份子、向各團體暗中活動、應予嚴密注意、毋爲所惑、特此通告、

上海縣指委
昨補行宣誓典禮

上海縣黨務指導委員會、除張國幹姚垚徐振廳沈維棟已在省就職宣誓外、其餘羅勇廉、鍾行素、姜文寶等、均於昨日補行宣誓、由省指委會趙劍華監誓、玆將所得情形、分誌如下、一、到會團體、江蘇省指委會趙劍華、市指委會張鵬聲、市婦女協會沈競雄、淞滬警備司令部胡彥雲、市教育局沈玉光、土地局姚肇均、縣商會王載士、學生聯合會潘楚基、上海縣政府王誌誥、縣教育局金誥、得公安局龔錫英、縣建設局王師義、縣教育會岳啓明、市一區黨部淩其瑞、楊惜源、縣四區黨部顧雲如及其他各縣指會各機關各學校代表百餘人、二、開會秩序、主席姜文寶、紀錄胡利鋒、司儀楊立、一、全體肅立、二、向黨國旗及　總理遺像行最敬禮、三、主席恭讀　總理遺囑、四、靜默三分鐘、五、主席報告、六、宣誓、七、省指委會代表訓辭、八、來賓致詞、十、茶點、十一、攝影、十二、散會、三報告及演說、一主席姜文寶報告、大意謂自我軍克復武漢、共產黨卽思取國民黨而代之、本黨爲救黨救國計、當師次江蘇、卽決意清共、但共產黨雖去、而一班投機腐化份子又鑽進黨內、前門拒虎、後門進狼、黨之基礎、根本動搖、故在四中全會、卽決意派出黨務指導委員、實行總登記、在消極方面、驅逐投機腐化份子、嚴密黨的組織、在積極方面、辦理黨的選舉、實行訓政工作、故我們負了這兩重使命、特於今日補行宣誓就職、以後關於工作方面、倘望省指委會時加指導、各機關及民衆團體多多供獻云、二、補行宣誓、（誓詞從略）三、指委會代表趙劍華訓詞、關於誓詞方面、多所解釋、約分數點、甲、嚴守黨的紀律、乙、服從黨的命令、丙、絕對不加入其他政治團體、丁、絕對不自私自利及以個人感情用事等、四、市黨部縣政府婦女協會市學聯會特別市一區黨部及市教育局代表等相繼致詞、五、指委共推鍾行素答詞、致謝後、茶點攝影而散、

榮華照相館
現代的藝術照相
到榮華去包你滿意！
地址　北四川路上海大戲院相近
電話　北五一三九號

教育

蘇省之小教檢定

中大通令二次檢定區

▲計五區十三縣

中央大學第二次檢定小學教員、共分五區、十七日訓令第二次檢定之五區十餘縣教育局長文云、爲令飭事、案查本大學區檢定小學教員暫行條例十九條、暨檢定小學教員施行細則九條、業經先後公佈、又本年檢定共分四次舉行、其第一次檢定區域試驗日期及地點、並經通告在案、茲將第二次檢定區域試驗日期及地點、另單開列、凡在各該區域以內、合於本大學區檢定小學教員暫行條例（此項條例已經令發各縣教育局頒佈）第九條之規定者、均得受檢定試驗、至本屆以前經檢定合格之教員、得援照前項條例第十八條之規定、以五年爲有效期間、其已滿五年者、應一律重經檢定及格、方許充任教員、本屆施行檢定之手續、及履歷書保證書等格式、悉照本大學刊行之小學教員試驗檢定須知所載各款辦理、業經另文分發、仰各該區舉行檢定試驗所在地之各該教育局、預先商定試驗場所、以免臨時不易覓得適當地點、除分行外、合亟令仰該局長轉飭知照、此令、

第一區、江甯、句容、試驗日期、（以下同）十月十一、十二、十三、試驗地點、（以下同）江甯、報名日期、（以下同）九月十日至卅日止、報名地點、（以下同）本縣教育局、

第二區、溧水、高淳、十月十七、十八、十九、溧水、九月十六至十月六日止、縣教育局、

第三區、江浦、六合、十月廿三、廿四、廿五、六合、九月廿二至十月十二日止、縣教育局、

第四區、丹徒、揚中、丹陽、儀徵、十月廿九、三十、卅一、丹徒、九月廿八至十月十八日止、縣教育局、

第五區、金壇、溧陽、宜興、十一月四、五、六、宜興、十一月四日至廿四日止、縣教育局、

復格籌備會昨日成立

▲推定籌委十二人……本月三十日在鎮江舉行大會

江蘇全省小學教員復格運動情形、疊誌前報、昨（十八日）在滬舉行籌備會成立大會、出席代表有松江、吳縣、崑山、寶山、南匯、南通等縣數十人、以路遠期迫未派代表函陳意見者、有常熟、太倉、句容、嘉定、江都、如皋、江陰、無錫、高郵等縣、於上午十時開會、行禮如儀、由顧念慈丁雲山主席、報告過去經過情形、議決各案如下、一、本會名稱、確定爲江蘇省檢定教員聯合會復格運動籌備會、二、籌備會地址、暫假上海東華德路搴治大學附屬中學、三、推定嘉定奚雅美、趙宮培、吳縣沈麟書、陶孝象、寶山張友三、周墨香、松江王始忻、王希船、崑山蔡雲、馬海賡、南匯丁雲山錢廷楨十二人爲籌備員、其組織法另訂之、四、本會經費由寶山吳縣松江南匯崑山五縣暫墊、五、議決推吳縣崑山代表於本月念一日、前往第一檢定區接洽、六、本會成立大會、定於本月卅日開會、七、大會地址在鎮江、

進行中之氣象研究所

中央研究院地質研究所的經過情形、已誌本報、茲將氣象研究所的進行狀況、探誌如下、

氣象研究所自本年一月一號起、即在南京成賢街大學院花園內、設立測候所、觀測氣溫氣壓雨量濕度風向風力雲量等等、每小時觀測一次、每日觀測二十四次、日夜不絕、其觀測結果自七月一號始、每日在都中京報上發表、近以院內地點於觀測氣象不甚相宜、故於六月初移至成賢街五十六號、其永久所址在北極閣、已請莊俊建築師打樣、於六月間動工建造、舊有殿閣、業已拆去、新建之氣象台形式與舊有之北極閣頗相彷彿、中間之臺、亦係六角式、惟用鋼骨水泥、臺凡三層、離山頂四十餘尺、登高一望、全城在目、臺之兩旁、爲圖書館儀器室辦公室及職員宿舍等、預期於本年十月可以造就、北極閣自元明以來、即爲觀象臺舊址、故向有欽天山之稱、其上舊本有臺、名爲觀星臺、明宋意大利人利瑪竇遊都中時、在臺上見有占風旗日晷等諸項儀器、可見北極閣與觀測氣象、頗有淵源矣、

中大擴教機關 稽核經濟

中央大學擴充教育機關第一經濟稽核委員會、於十六日在中大開第三次會議、到李宣恭、夏墨仙、（教育林）陳振鵬、胡執中、（體育場）劉雲如、蔣瑞生、（教育館）吳宗囊、王繼曾、（代表張佐時）（以上本大學）由王繼曾主席、

「報告事項」一、五月份單據稽核因上月稽核會故並入此次稽核、二、稽核會核訖圖章已刻就、

「稽核事項」一、體育場五月分支出總數六一一元餘、結存一四四元餘、（以下小數均略）六月分支在總數五五七元、結存一六三元、十六年度中等學校聯合運動會收入三五九二元、支出二九四七元、結存六四五元、一、教育林四月分表據單簿等已呈報行政院察核、五月分收支報告、每月經費二五六九元、本月支出二千〇八十五元、六月分支出一千八百八十三元、結存一千一六八元、一、教育館五月分支出三七七、二三六元、結存二六二八、三五五元、六月分支出二七五六、〇七六元、結存四六〇八、二三八元、

督委講習會紀要

中央大學區縣督學教育委員講習會十六日開課時、到四十三縣七十餘人、十七日續到銅山溧水兩縣及其他各縣督委共到八十六人、內有東海灌雲高淳三縣、各有旁聽者一人、前訂教學指導一學程、內分、一、南京特別市教育局教學指導方法、一、教學法、一、學校設備、一、觀察標準、七月十七至十九共三小時、由陳鶴琴担任講師、一、自然、一、外國語、七月二十至二十五共四小時、由胡叔異担任、一、國語、七月二十六至二十七共二小時、由吳研因担任、一、算術、七月三十一至八月一日、共二小時、由張宗麟担任、一、小學校長、八月七日計一小時、由雷震青担任、又社會教育實施法、內分、一、公共體育場實際問題、共三小時由張鍾藩担任、一、通俗教育館實施法、共四小時、由劉季洪担任、一、民衆圖書館、共五小時、由李小緣担任、

市學聯呈中央黨部文

▲爲否認王開基等出席世界和平會事

呈爲呈請對全世界青年和平會慎重決定出席及派遣人選、以保持革命精神、顧全國家體面事、頃閱報載、荷蘭舉行全世界青年和平會、中央有派遣王開基程瑞霖李祖緯代表全國青年出席之說、不勝詫異、竊此次所謂全世界青年和平會、係基督教徒所發起、基督教爲帝國主義者文化侵略工具、其教育不外勸被壓迫者、儘量退讓與無抵抗、其工作不外爲帝國主義者製造順民、以消滅弱小民族之國民性、基督教徒所招集之和平會議、是否有實現和平之可能、吾國以澈底打倒帝國主義爲革命立場、是否有粉飾和平之必要、爲遵守總理遺訓、保持革命精神計、對於此次荷蘭所召集之全世界和平會、究應派遣代表出席與否、應請鈞部愼重考慮者一、卽鈞部有重大理由、認爲非派遣代表不可、然此行關係重大、既稱中國學生代表、則在名義上、代表必爲中國學生、在實際上、代表之學識道德、必以確能代表中國學生而無愧、方不損及國體、此乃地義天經、不容敝會會之喋喋者、顧今茲事實、乃大謬不然、以學籍言、王開基等久已脫離學校、學籍之不存、何有於代表資格、以非中國學生而充中國學生代表、事之滑稽、甯有逾此、以常識道德言、王開基等學識毫無、素爲全國青年所鄙視、在學總時、經濟絕未公開、尤爲全國青年所痛心、在昔北庭僞政府派遣昏庸無識之人充當外交代表、舉止失措、至今騰笑外邦、今國家方臻統一、革命精神正待發揚、全國卽少英俊人材、何至於派遣絕對不能勝任之王等、代表遠東新革命國之青年、僥倖圖免遺譏國體於萬一、爲顧全國家體面計、此在派遣代表人選方面、應請鈞部愼重考慮者二、總之、敝會認爲在今日財政竭蹶、黨員枵腹從公、黨部必要經費尚且無着之際、似不應犧牲國帑鉅萬、參加帝國主義工具所召集之虛僞和平會議集團、卽令有參加必要理由、京滬漢粵及其他各地青年、不乏確能勝任愉快之士、似不應授學籍已缺學識毫無末路窮途亟求出路之小政客、以代表新中國革命青年之大權、敝會心所謂危、不敢緘默、理合縷呈爲各情、懇請鈞部鑒納施行、毋任迫切待命之至、此呈中央黨部、

市教局暑期研究所組織就緒

▲二十三日上午在萬竹小學開講

市教育局以暑期研究所、不日開講、特訂于下星期一（卽七月念三）上午十時、在九畝地萬竹小學所址、舉行始業式、張市長將親致訓詞、茲將該所組織狀況、分誌如下、

▲組織　該所主任爲王祖康、教務主任楊聘漁、庶務及書記、則由萬竹担任、

▲致校長書　昨日分函各校校長云、某校長、如送上校長教員暑期研究所聽講證紙、望察收分致、如有因特別事故、不能到所聽講、尚未報告本局的、應卽照章具函陳明、講習科目、現分三民主義、民權初步、本黨政綱、三民主義教育、科學的教育、（以上必修的）教學法、甲、（國語、歷史、地理、公民科）教學法、乙、（算術、自然科）教學法、丙、（藝術科）教學法、丁、（音樂科）學校行政、（以上可自由選習）但至少須選習二種、七月二十一日上午八時起、至下午四時止、各聽講員務須攜帶聽講證、至九畝地市立萬竹小學報到、並認定選習科目、補領分科聽講證、編定席次號數、七月二十三日上午十時行始業式、二十四日起、每日上午八時開講此告、（附說明）

▲担任講師　一、三民主義（民族）章德明、（民政）沈沛霖、（民生）陳克城、二、黨義陳希豪、三、本黨政綱熊冲、四、民權初步卓鳳鳴、五、三民主義教育袁晴暉、六、科學的教育韋捧丹王酌法熊文敏、七、教學法、甲、魏冰心、八、教學法、乙、沈百英、九、教學法、丙、宗亮寰、十、教學法丁、刁夏淑員、十一、學校行政程稱秋、

▲特別演講　七月念四日（星期二）劉湛恩公民教育、七月念七日（星期五）鄭通和課外作業、七月卅一日（星期二）張市長市政狀況、八月三日（星期五）白乃揚幼稚教育、八月七日（星期二）韋局長教育的幾個根本觀念、八月十日（星期五）鄒愛迪職業教育、

暑期職指講習所公開演講

中華職業教育社上海青年會合辦之暑期職業指導講習所、定於二十日（星期五）上午九時訂請胡適之博士在四川路青年會講演、胡君屆時一准出席、該所應滬地各校及職業界青年之請求、允予公開、惟須於八時三刻赴會、以便留座、二十一日下午四時、請上海特別市教育局長韋捧丹博士演講、二十三日下午二時、請王雲五先生演講、課程中教育統計一門、以廖世承先生因病、業已敦請前上海特別市教育局局長魯繼曾先生担任、幾日來在所學員除上課外、既有參觀、又有臨時講演、故極有興趣、開定於二十六日閉幕云、

職教社之新紀錄

中華職業教育社、此次在蘇舉行年會後、會中將各種論文講演紀錄消息等特刊專號一厚册、內容有薛子良孔庸之蔡子民朱經農王雲五程柏廬之演講詞、廖世承鄒艾迪韋捧丹鍾道贊過探先王志莘等之論文、並有插圖及農村問題農村標語等、資料極爲豐富、業已出版、誠研究教育問題之極好資料云、

顧橋鄉遊藝大會

滬南顧橋鄉鄉立各小學校、於十五日開聯合遊藝大會、假座該鄉第一小學校爲會場、布置整齊、開演時間、下午三時至六時、晚間七時至十二時、觀者達二千餘人、該鎮保衛團公安局均到場維持秩序、開演節目、一、開幕、行禮如儀、二、共產毒、三、可憐的秋香、四、忍辱與雪恥、五、不怕強暴的外交家、六、老牛耕田、七、濟南慘案、八、唱歌遊戲、九、鋤頭歌、十、誰先死、十一、提棉花、十二、賣卜先生、十三、藥茶記、十四、誤會、十五、大套魔術、十六、滑稽黨化說書、十七、雙簧、十八、傻女婿、十九、破除迷信、二十、老虎叫門、廿一、拉鋸、廿二、令尊和令堂、廿三、耳朵在那裏、廿四、葡萄仙子、加入演員、事先練習純熟、一經登臺、大顯身手、姿態優美、詼諧入妙、舉動活潑、精彩畢集、掌聲與歡呼聲不絕於耳、誠盛舉云、

暨大新生揭曉

國立暨南大學此次招收新生、重在選拔眞才、甯缺毋濫、初試各卷、經嚴密審查、計錄取新生姓名如下、

中國語文學系七名、劉鍾經、李佐泉、洪光、李昂、林懋績、徐希濤、朱曼生、外國文學系三名、何吉人、王玉文、蔣繼惠、政治經濟系二十名、李德霖、王貫一、丘憲慶、羊泰峻、單成藩、曹玉塵、廖開榮、倪君輝、鄭靄康、鄭廣漢、夏濟雲、鄧達三、宋芳平、王議、陳景昭、陳傳授、石凌漢、何景熙、蕭漢儀、吉龍翔、歷史社會學系九名、駱介華、蘇林官、李品粹、黃振鋼、黃仲威、江坂中、秦萬元、丘鍔倫、李賢青、教育心理系二名、廖春城、金月章、法律系二名、莊寄漁、周家模、數理系七名、李劭、陳朱倫、張巖、倪思再、陸伯達、沈震東、陳其邦、生物學系四名、金永高、胡金華、黃國俊、温荃、商學院十七名、劉玉泉、傅太泉、張國華、吳陸赫、吳中凡、金祖輝、盧惠明、彭銀福、沈文彬、黃泰、顧紀常、高審、徐仁華、朱庭祝、曹寶讓、陸嘉禾、張梅英、中國畫學系一名、劉思灝、以上各生、須於明（二十）日到校復試、

中學部錄取新生如左、（註册日期自九月三日起至八日止）文科六名、王道、江馨、吳中豪、季鍾賢、許紹昌、龍旭光、理科五名、文彥、宋其善、黃灤華、廖扳雄、劉始燊、師範科二名、李鵬、張新泰、農科四名、沃乃臣、笠培農、夏啟宇、張家駿、商科六名、俞壽松、徐光明、許華民、張宗栻、盧天保、丘子平、應在初中三年級聽講之僑生、黃裕鳳、莊志達、鍾運敏、羅烈、

私立商大明日招考

私立上海商科大學因戈登路海防路自建之新校舍、須於八月底竣工、故招考地點、暫假卡德路寰球學生會、日來前往報名者、頗爲踴躍、茲聞第一次招考新生、將於明日（七月二十日）上午在寰球學生會舉行云、

體育

中央國術館組織大綱

南京快訊、昨日（十七）國府常會、蔡元培經亨頤鈕永建等所審查報告之中央國術館組織大綱業已通過公布、茲錄條文如下、（第一條）中央國術館（以下省稱本館）以提倡中國武術增進民族健康爲宗旨、（第二條）爲實行前條宗旨起見、本館延聘國術專家體育專家、及其他專門學者、辦理左列事務、（一）研究中國武術、（二）教授中國武術、（三）編著關於國術及其他武術之圖書、（第三條）本館經費以左列各款充之、（一）政府補助費、（二）團體及個人之捐款、（三）本館收入、（第四條）本館設理事會、由本館發起人公舉理事九人至十一人組織之、理事會成立後、理事如有缺額、由理事會選充、（第五條）理事會之職權如左、（一）推舉本館館長及副館長、（二）議決本館預算及決算、（三）議決其他經館長交議事項、（第六條）本館置館長一人、總理本館事務、置副館長一人、輔助館長掌理館務、（第七條）本館設教務處、掌理第二條第一款及第二款事務、（第八條）本館設編審處、掌理第二條第三款事務、（第九條）本館設總務處、掌理本館文牘會計等事務、（第十條）教務處編審處及總務處各置主任一人、承館長之命、分掌各處事務、（第十一條）本館置秘書二人或三人、承館長之命佐理館務、（第十二條）本館組織細則、由館長另定之、（第十三條）本館於成立前、應將本組織大綱呈請國民政府核准、本館於各地方設國術分館時、應於設立前報請該分館所在地之上級行政官署認可、

中華棒球隊敗於派尼斯

二比零

中華棒球隊昨與派尼斯在中華棒球場比賽、作甲級棒球錦標賽之一幕、於下午五時一刻開賽、中華先打、中華隊人才平均、強如派尼斯、昨日竟難得進取之機、六局之中、派尼斯僅在第三第四兩局中、各得一分、結果爲二比零、中華隊雖未得分、然觀其昨日交戰情形、實臻上乘、故雖敗亦猶榮也、派尼斯投手冷薬、接手求痕、中華投手崔傑鶴、接手劉達生、各顯身手、俱臻化境、各局比數如下、

隊名	（一）	（二）	（三）	（四）	（五）	（六）	（七）	總結
中華隊	〇	〇	〇	〇	〇	〇	〇	〇分
派尼斯	〇	〇	一	一	〇	〇	×	二分

暨南童子軍步行返校

國立暨南大學童子軍團代表郭興邦蘇宇楠林松發等、業已自都沿滬甯鐵道步行返校、計行六日、無論大小站至多以十分鐘休息不計外、實走七十七小時、

譚組雲君令孫之玉照

尊府中亦有一個小神仙否

兒童人多稱之爲小神仙以其纖小嬌嫩故易罹消化不良大便祕結肚痛腹瀉嘔吐腸風寒熱驚風痰厥傷風出牙痛苦蛔蟲等症以上皆小兒尋常所見之疾病也爲欲教治此等疾病曾有名醫經多年之研究發明一種功效鉅大之良藥此卽天下馳名韋廉士醫生嬰孩自己藥片也上海縣署西普育里譚組雲先生來書云小孫學經以途中寒熱失調到申後體極弱終日沉暈不思飲乳經中西醫診治終未見效及試服嬰孩自己藥片頓見奇效續服之下孫病全愈精神活潑胖異常兒余歡喜無已緣將孫影附呈聊作紀念藉爲當世有嬰孩者敬一忠告焉凡完備大藥房均有嬰孩自己藥片出售或直向上海江西路六十號韋廉士醫生藥局函購每一瓶洋六角每六瓶大洋三元郵力在內收用郵票

華麗牌香煙

媚眼隨羞合。丹唇逐笑嚬。嬌花能解語。名烟似麗人。

中華烟公司出品

本埠新聞

航界特訊

□李石曾明日到

海外中央委員李石曾氏、現因出席五次執監會、並往北平任政分會主席、故已從法國啓程歸國、茲聞李氏在明日午前、可以安抵上海、據稱須留申數日、再往首都、

□萬象停行福州

福州一路、近日運輸不甚起色、三北公司之萬象輪、今日可由閩來申、該公司因長江貨擁擠、原有船不敷調用、特將萬象輪改走長江、明日之福州班輪、則暫停不開、

□招商增長江輪

上江宜昌、今次復班通行後、各客家競將積貨趕裝、招商局先派一船行駛、茲因快利調回上海、乃在長江班內特抽派江大及江靖兩輪停行滬漢綫、改走宜昌班、上下水有軍隊駐船保護、

□揚子碼頭續租

日商續租揚子碼頭、經交部委招商局與之交涉、現聞雙方已議妥、該碼頭再由日商續租五年、方收回自管、

劉湘購械案調查

靜待軍委會指示辦法　未有辦法前決暫扣留

劉湘私買軍火被扣留一事、頗引人注意、昨據日本報記者特赴龍華淞滬警備司令部探詢一過、據得確實消息如下、

扣留經過

大約在一星期以前、錢司令尚未赴京之初、即將此案件辦理一段並曾電告軍委會、爾時錢司令因得川省留滬多數老同志密報、即致函海關檢查、當以情事確實、遂行扣留、現在警備司令部正繼續報告軍委會、請示辦法、聞至今尚未接有示令、大約在未接有示令以前、該項軍械悉數在被扣留期間、

軍械數目

劉湘此次所購軍械、傳說係在德國所買、警備部接得海關報告後、曾派副官處一度檢查、計有槍枝七十一箱、子彈五百箱、並不似各報所記載之多、聞將來仍有一批到滬、究竟是否確實、未易預斷、

企圖混過

劉湘在軍事底定的東南、而有此項大批軍火之偸運、實欲藉護照的力量、企圖混過、據海關報告此項軍械確有護照、但不知爲何機關所發、如係劉湘個人所發護照、則不成問題、現在確有劉湘代表在滬奔走、據出名者有二人、以國民革命軍第六路總指揮名義向松滬警備司令部要求發還、

處置辦法

警備司令部對於發還與沒收兩項、悉聽軍委會處置、唯自報告軍委會後、迄今久無辦法示下、茲據揣測、發還之說、缺少理由、大約將被沒收、蓋此事與整個川省問題有關、國府對川省態度未決、故處置辦法亦遲延未決、現在錢司令仍在京、對於軍委會將有報告、並將商得相當處置辦法、

反日會代表大會

通過要案十三項　統一全國反日運動

上海各界反日暴行委員會、昨日下午三時在總商會開第三次各界代表大會、公推主席團陳德徵劉雲郎志豪、記錄袁澤民、甲、恭讀遺囑、乙、主席陳德徵報告謂、一、本會自成立以至今日、共開執行委員會十九次、臨時緊急會議一次、日常執行各案、散見各報、不勝枚舉、就其大者而言、如爲統一反日組織嚴整反日步驟起見、有全國反日會之發起、由本會推舉德徵等九人從事籌備、至今各方函電報到者二十餘處、代表到滬者十八、均有籌備委員妥爲招待、決於本月二十一日開第一次全國代表大會、二、自本會公布懲儆奸民條例、及發起全國反日會以來、日本朝野、靡不震驚、覩日領之向交涉署提出刺刺不休之無理要求、可以想見、所望全市民衆、能爲持久的有組織的有系統之反日運動、則制彼死命雪我奇恥、自是意中事、三、歷次反日運動、萬惡奸民、每以偸天換日之手段、大發洋財、今次抵制一方嚴密檢查、杜其來源、一方征收基金、滯其暢銷、一般奸民、知無所施其技、不圖竟有新大陸乘廠、膽敢託庇租界、預進大批日貨、冒充國產、嗾使其雇員、投函本會、以求推銷、經本會發覺其奸謀、設法將該奸民扣留、交由公斷會裁決、預備以奸民條例懲戒、四、細線爲針織業所必需、而往日多取給於日廠、今次爲求永久抵制計、就日商購紗一件、納基金十兩、指充細紗廠基金、日得千餘兩、偉大之細紗廠、指日可成、五、救國基金之收入者、五萬三千一百四十四元五角二分、又銀一萬零八百四十四兩五錢九分、各界捐助本會經費、一千三百元、財務委員籌墊二千六百九十元、支出三千九百六十元、收到文件一千一百十七件、發出文件、除通告電報不計外、已發出九百六十九件、丙、各代表提案、甲、關於本會者四項、一、用上海反日會第三次代表大會名義印發、駁斥日領提議解散反日會宣言案、議決通過、交秘書處起草印發、二、滬甯車站不許檢查劣貨案、議決交執行委員會辦理、三、請懲儆商民張清發案、議決、交執行委員會調查後再辦、四、擴大檢查工作案、議決通過、乙、關於提交全國反日會者九項、一、統一全國反日組織案、議決通過、二、統一全國懲辦奸商辦法案、議決通過、三、定期舉行全國總檢查日貨週案、議決通過、四、組織全國提倡國貨委員案、議決通過、五、呈請政府嚴辦奸商案、議決通過、六、呈請政府徵收救國基金案、議決通過、七、呈請政府自動取消不平等條約案、議決通過、八、限期肅清日貨案、議決通過、九、驅逐日軍出境案、議決通過、五時半散會、

續編國貨調查錄

中華國貨維持會秘書處根據第五次執行委員會議決案、續編第七期國貨調查錄、公推汪星一王漢強徐廣華爲調查出品專員、汪兆麟爲廣告員、孫寶輝黃夢陀爲編輯員、業已入手分別搜集材料、以期趕快出版、供給國府提倡國貨之參考、民衆購買國貨之指南、精印五萬冊、分贈海內外、以廣宣傳而利推銷、並徵求各機關各團體各名人題詞論文藉光篇幅、及廣徵各界人士關於提倡國貨之各種小品文字書圖、以增興趣云、

國貨會通告各廠

▲參加首都國貨展覽

提倡國貨大同盟委員會、爲首都舉行國貨流通展覽會、函請各工商廠、踴躍參加、以利推銷、原函云、逕啓者、上海國貨工廠聯合會、會同國民政府內政工務交通財政四部、舉行首都國貨流通展覽會、定於八月一日在南京第一公園開幕、當此熱烈提倡國貨之時、殊爲推銷國貨於南京之好機會、貴廠出品精良、素得民衆信用、至祈踴躍參加，共襄盛舉、所有參加一切辦法、請於本月二十二日以前、與國廠聯會接洽加入、

工商部派員調查國貨同盟會

提倡國貨大同盟委員會、爲保障進行起見、特備文呈請工商部、市農工商局立案、茲悉工商部駐滬辦事處奉孔部長訓令、特派王祕書鈍根、到會調查該會組織法、及核閱一切文件宗卷、以便回部呈復、

生瓦案再提抗議

去年五月三日和屬東婆羅洲生瓦埠警察士兵、無故拘拿我國國民黨黨員、及向我國徒手僑民射擊一案、迭經外部向和政府提出嚴重交涉、並請其切實履行釋放、懲兇賠償等項要求、嗣後僅由駐滬和領送到非正式節略一紙、內載各節、與當時事實完全不符、迄至今日、被捕者非但未曾釋放、且有判處徒刑之消息、外部對之、頗爲憤慨、特向和公使又提出嚴重抗議、

國貨紀念刊編輯中

此次市政府令准農工商局舉行國貨運動大會、蒙內政工商兩部及市長之指導、並承工商學新聞遊藝各界之贊助、開會一週、影響匪淺、現在會務雖告結束、而印象已深入於人心、未始非宣傳之效、惟開會期中所分送之刊物、及各報所記載之新聞、固足鼓舞人心於一時、惜以失之散漫、未足提撕惕勵於永久、故農工商局爲保持國貨運動之精神起見、特編輯紀念刊物一種、將大會籌備之經過及會期中之事實、作成有系統之敍述、並收羅名人論說統計圖表等分類編纂、印刷務求精美、將來分贈各界、以期永久保存、現在着手編輯、並承上海商業雜誌社加入合作、內容將益見充實、

市政府接收各市鄉以後

▲張市長昨赴各區視察

▲土地教育兩項之設施

上海特別市市長張定璠、偕同祕書長周雍能、財政局長王和、土地局長朱炎、公用局長黃伯樵、工務局長沈怡、公安局長戴石浮、農工商局長潘公展、衛生局長胡宏基、教育局長韋慤、滬西稽徵處主任許之樞、於昨日上午七時二十分鐘、到漕涇區市政委員辦事處、由委員楊心正接見後、各局長次第詢問該區財政教育公安土地稅務及工商狀況等、楊委員即將經過情形及向來沿革一一答復、並提議以後之如何改良如何設施互相討論後、由楊委員導至該鎮第一學校及公安分局視察一週、繼至江蘇第二監獄參觀、至十時餘轉往法民蒲淞兩區視察云、

又大中社記者以市政府產收上寶兩縣劃入各市鄉後、財政土地公安教育各局、此後對各該接收部分之行政設施、十七年度之計劃如何、極堪注意、特分訪各局、茲將探詢所得、關於土地教育兩項者、分誌於後、

土地局自接收後、於業務繼續進行、並無任何更張、各區地保、亦早已向該局登記完畢、茲聞該局關於各市政區城內漕糧征收、現由該局委託上海縣糧櫃代征、派員監督、逐日解送財政局、串冊亦提該局編造、前日該局召集各區行政委員談話時、一部分行政委員會提出征收分櫃問題、蓋寶山劃入之各市鄉、赴上海縣完納漕糧、路途不便、故請求分櫃、但尚未決定云、

教育局此次接收之各學校、上海方面計縣立女子中學一所、初級中學一所、女子小學一所、完全小學五所、閔行鄉初級小學九所、馬橋鄉完全小學一所、初級小學九所、顓橋初級小學五所、北橋初級小學四所、塘橋初級小學七所、蒲淞市初級小學二十所、代用小學四所、法華初級小學六所、漕涇初級小學六所、代用小學三所、曹行初級小學八所、洋涇市初級小學八所、女子初級小學一所、塘橋初級小學四所、浦東中學附屬完全小學一所、高行初級小學十所、陸行初級小學九所、引翔初級小學十二所、義務學校一所、三林三林陳行楊思三鄉公立小學一所、初級小學十所、陸行陳行楊思公立小學五所、初級小學六所、楊思三林初級小學十三所、寶山縣方面完全小學一所、初級中學一所、公共體育場、江灣完全小學一所、初級小學十三所、殷行初級小學十所、彭浦初級小學三所、吳淞初級小學九所、高橋初級小學十所、真茹初級小學十所、女子小學一所、聞教局方面對於各區各校、均須派員調查各區各校情形、變更名稱、加委校長、連日局務會議、正在討論此項問題云、

工業影片今晚續映

此次國貨運動大會所有節目、除飛機散發傳單及汽車遊行外、並映演工業影片、第一次已於十日晚假座青年會開映、觀衆有五百餘人、茲聞今晚七時半、仍假青年會作第二次映演、歡迎各界前往觀看、入場劵一律不收、

請求裁兵之應聲

經濟會議祕書處昨接長沙來電云、上海全國經濟會議委員會公鑒、鹽卅兩電誦悉、吾國惟一亂源、在於兵多餉絀、前此各省軍閥、截留稅收、擅加捐款、財務政務、莫能統一、全國預算無從實施、十七年來國亂民貧、實基於此、循是不變、覆轍相尋、革命成功、終歸泡影、尙復一方面阻止裁兵、一方面實行招募、言不由衷、心尤難問、鹽卅兩電、痛抉病根、義正詞嚴、足資深省、敝會極端贊同、並謹隨諸公之後、努力促其實現、黨國前途、庶其有豸、中國國民黨湖南省黨務指導委員會銑印、

美退庚款問題

北平清華學校經費、向由美國退回庚款充用、歷經前僞政府接受、自國民政府收復平津、關於前項退還之庚款、應歸何人接收、曾由外交部長王正廷、致函駐京美國公使馬慕瑞、聲明自六月一日起、前項退還庚款、即請交與梅培基（譯音）接收、近聞此事已由馬使電達本國政府核示矣、

慰勞會監委會議

昨下午二時上海各界北伐慰勞會開監察委員會議、一、審查賬目、以不足法定人數、不能直接審查、故擬在報上公布一切收支、由監察委員會負責答復、二、前次由執行委員會議決贈送各執監委員銀質紀念章一節、業已製就、即行分贈、三、青光監球隊以此番努力工作、決贈送銀盾以誌紀念、即派馮以眞專送、

參事會照常辦事

▲由市府請國府核示

上海特別市參事會、昨接市政府公函云、逕復者、接准貴會公函開、特別市組織法現經中央政治會議議決、咨送國民政府公布施行、按照組織法、有市民代表組成參議會之規定、此項參議會當在貴府準備之中、本會自應撤銷、以符法制、相應聯名辭職、敬祈察照爲荷、並盼見復等因、准此、當交七月十一日臨時市政會議討論、決定呈候國府核示、再行定奪、在國府未經核示以前、仍請照常辦事、以利進行、相應函復、即希查照云云、

華僑聯合會兩電

華僑聯合會昨致粵政府電云、廣東省政府民政廳鈞鑒、汕頭市廳徵收旅客加二房租、殊屬駭人聽聞、其事果行、而旅客多感困難、查此項苛捐與華僑最有關係、因汕頭爲華僑出入口岸、初入國門、官廳應當極力保護、何可從中摧殘、致使華僑灰心內嚮、務懇迅速電令汕頭市廳即行將此苛捐取消、華僑幸甚、上海華僑聯合會叩篠、

又致汕頭市政廳電云、汕頭市政廳黃廳長鈞鑒、徵收旅客加二房租、殊覺失當、將來旅客多感困難、汕頭爲華僑出入口岸、初入國門、尙望貴廳極力保護、何可無端苛待、致使華僑灰心內嚮、務懇迅予收回成命、感甚、上海華僑聯合會叩篠、

國貨工廠聯合會紀

上海國貨工廠聯合會昨日下午二時開各工廠代表大會、到六十餘人、公推陸星莊主席、行禮如儀、議案如下、一、赴京代表張炳森報告與陸星莊君等二次赴京接洽情形、二、主席報告首都國貨會組織大綱及駐京代表之來函、三、張正康提議致函杭州國貨工廠聯合會請其直接向路局接洽免稅問題案、通過、四、經費問題、公決每廠至少須認費五十元、通過、五、討論運輸日期及指定公司案、由馬濟生報告公司已接洽北公益、日期擬定于七月二十六二十七兩日起運、通過、六、全體出發日期案、公決定七月廿八日早車、七、凡本會會員不能赴京參加者可帶樣品前往陳列、但須酌納費用、次幷討論其他問題、六時散會、

沿海各縣清鄉法

三十二軍司令、昨發訓令云、爲令遵事、案據公民顧堃條陳清鄉意見八則、請採擇施行等情前來、經本部詳加考核、所陳各節、不無見地、茲摘有可錄取者三條、印發沿海各縣酌量辦理、除分令外、合行仰該縣長審度情形、酌量辦理爲要此令、其辦法三條如下、一、沿海一帶不時上陸、所有沿海漁船、擬請由魚行聯保、庶可隨時泊岸、如帶有自衛槍械者、辦法更當嚴密和平、二、非商船進出口岸、倘因避風停泊、須即上岸報告村牌長等查驗船照、並可由村牌長等請軍警或自衛團登舟清查、舟上有無夾帶違禁物品、唯不得索取分文等費、三、沿海設置電話、以防匪盜鹽梟等滋擾、隨時報告就近駐防軍警勦辦、

吳淞要塞司令檢閱南北礮臺

吳淞要塞司令龔師曾、昨日上午八時、親率參謀長杜作鎮暨參謀副官等、先往守備營檢閱步兵後、即至礮台察勘大小礮位、及探海燈台、並檢閱礮兵操典野外勤務等項、閱畢已午後四時許、遂返部休息、聞定於今日仍率部檢閱南石塘礮台、明日檢閱獅子林砲台、約三天可以竣事、

楊銓覆壽景偉等

楊杏佛昨復壽景偉等書云、景偉聰強兩先生大鑒、頃讀七月十八日滬報、見兩先生七月十八日致銓函、此函想於作函前一日送報發表、故銓未獲先睹、承示美國費城博覽會中僅陳列孔子及總理繡像、並無齊氏像片、兩先生在會中與郭君共事、所言自非無因、惟銓之言此、實根據美哈佛大學中國文字講師梅覲莊君來書、所陳像片、似與東南大學成績報告並列、尊函謂「獲選爲代表中華偉大人物及學生手工成績者、僅孔子及孫總理兩繡像」、銓亦深信其確、郭君雖善諂軍閥、惟置齊氏於孔子總理之列、或尚無此勇氣、至會中曾否陳列齊氏像片、尚待考證、梅君所言、亦自有其所本、既承教正、容當函詢、勿復敬謝盛意、並頌公安、楊銓謹啓、七月十八日、

各團體反對絲織產銷稅

代表晉京請願

本埠各綢緞業、爲江蘇全省絲織品產銷事、業已電請政府即日取消、茲悉昨日電機絲廠公會推沈田莘錢選青、綢業公所推李恢伯潘祥生、聯袂晉京請願、其餘各團體、亦將各推代表一致進行、茲將各處電文分錄如下、

上海總商會

上海總商會爲盛涇公所反對產銷稅事、昨電國府財工兩部原電云、國民政府財政部工商部均鑒、本月十八日接盛涇綢業公所函稱、（中略）據函前情、理合電請鈞府部鑒核、俯准令知江蘇財政廳、在裁厘抵補計畫、未經審核確定以前、一切貨稅、暫行照舊辦理、不得巧立名目、另設所謂產銷稅專局、轉致重困商民、實爲公便、上海總商會巧叩、

機織聯合會

江浙絲綢機織聯合會致中央府部所電云、南京國民政府內財工部江蘇省政府財政所暨裁厘委員會鈞鑒、頃據蘇浙兩省絲綢機織各團體來函聲稱、近閱報載江蘇全省絲織品稅總局佈告、定於本月二十一日開始征收產銷稅、並謂此次辦理絲織品稅、本諸裁釐而設、稅率減輕、便益商民、實匪淺鮮云云、披誦之餘、莫名惶悚、竊查裁釐加稅之議、係根據壬寅條約裁撤國貨之釐加重洋貨進口之稅故該約載明謂所有釐卡及抽收行貨他捐各關卡局所裁撤後、不得改名或藉詞、將此項關卡復行設立、凡進口洋貨除正稅（值可抽五）外、加完一倍半（值百抽十二五之稅、以抵補裁釐之損失云云、可知加稅云者、爲加進口洋貨之稅、以謀抵補、非加國貨之稅、該局之設、不特與條約絕對抵觸、且有礙關稅自主之實行、此中利害、所關甚鉅、亟應轉請政府從速裁撤、據此、伏查我國絲織業年來外感呢絨洋綢充斥嚴重之壓迫、內受工潮迭起工資陡增之痛苦、生機垂絕、一息奄奄、慨自甲子交爭以來、江浙綢商遭遇影響、致受極重損失、而上年復以工潮起、伏益復虧耗、僅就浙杭一地而論、大小綢廠、因此而損失者、至五百餘萬金、以致閉歇相尋、乃本年四月間浙省認捐、竟突增至四倍以上、殊駭聽聞、綢商以北伐緊急、軍需浩繁之時、祇得忍痛担負、或期轉嫁於售主、豈知時至今日、成本既增、貨價又以種種關係、未能稍加、遂至存貨山積、銷路毫無、現在滬同業以此項新增捐稅、實屬担負太重、商力不逮、正擬環請杭垣呼籲當局、迅將今春突增之鉅數捐稅、懇即迅予撤消、俾解倒懸、至蘇省紗緞向以運銷朝鮮爲大宗、乃前年被日本徵值百抽百重稅以來、竟至外銷全絕、而所剩之花緞、又在天演淘汰之列、以致蘇綢亦日暮途窮、困苦萬狀、故兩省綢業勉維現狀、尙屬難能、渴望政府解除痛苦、培植生機、今乃厘金未裁、忽增新稅、是實摧殘國貨、且查該色局布之征收稅率、如各公花緞每疋征稅至一元八角之多、較之原有稅率直增三倍有餘、尙曰便益商民、其誰信之、況綢貨與他物不同、往往一貨經客商往返選擇至數十次、而尙未成交者、既成交矣、購進者亦必開剪另售、若白綢則尙須經過分發煉染等之複雜手續、試問此項印花從何貼起、假使一旦實行、則必擾亂商業、引起重大糾紛、勢必至於無業可營、相繼閉歇、瞻念前途、不寒而慄、敝會爲綢業存亡工商生計起見、祇得據情電告伏懇鈞府部廳會俯念現在商民困苦已極、喘息未舒、救死尙且不遑、何堪再增新稅、務請俯予救濟、迅將該局根本撤消、在尙未裁釐之先、似宜暫仍舊貫、則不獨綢業工商受惠靡已、抑亦我國實業之萬幸、臨電迫切、伏候訓示祇遵、至爲盼切、江浙絲綢機織聯合會叩巧、

針織業公會

上海針織業公會昨發緊急通告云、爲通告事、一、江蘇省絲織品產銷稅總局、於六月初五日起開始征收、查其稅率表內載純絲織每打須黏貼印花五角、雜絲織人造絲織及毛織等每打須黏貼印花四角、如果照此辦理、同業何能負担、本會業已通電反對、惟在政府尙未將此稅取消以前、倘若該局在初五日實行按戶檢查扣貨處罰、應如何對付、二、紗綫救國基金、雖已解決、同業股權問題、應如何辦法、以上兩端關係重大、特定於六月初四日下午三時開緊急會議、務祈准時到會、萬勿缺席是荷、

工整會之工作

▲調查科（組織調查股）

一、勝德織造廠職工會籌備處爲該會佈告被廠方撕毀、請予派員會同該會代表前往交涉、當派鄭燮臣同志前往交涉、現廠方已允許該會通告以後可貼於各部通告處、決不再有撕毀事情發生、此案遂告解決、一、新新職工會爲呈請派員改組、當派楊韜同志前往查悉該會組成已有數年、去年底因三大公司聯盟開除工友致工會無形解散、今年二月工統會改組、旋又停頓、現該職工會切願聽候本會指導改組、一、滬東區棉織業工會第一分會爲常委辭職會務暫由執委代行應否改組請祈核示、當派傅宗讓同志前往、查悉因該會調查表尙未填就、改組一節未便驟行、應暫由該會執委周樂園代行常委職務、以維會務、一、上海煤炭業工會爲同業職員請求入會、擬將會名改爲煤炭柴職工會以符名實、仰乞核准、當派谷鳴駒同志查悉該業職工約有二千餘人、因工資低微難維生活、且資方待遇不良、亟應力謀團結、故紛紛請求入會、而該會亦極表歡迎、據報前因、應如何處理候呈請常委核示遵行、（偵察股）一、張華浜濬浦局職工會爲要求該局局長對於該會予以贊助、經本股偵悉該局長非但不允贊助、並且否認該會組織、應呈常委會核辦、一、腿業工會爲流氓唐老四誣控該會常委薛春榮一案、查悉確爲誣控、應呈常委會核辦、一、絲邊工會三分會爲被流氓搗亂一案、偵悉現已解決、一、泰康罐頭食品總公司職員謝紹棠呈稱、工會會員徐耀球自入會後出言多屬不遜、以致引起糾紛現已解決、一、滬南輪船旅棧招待工會二分會爲海員工會福州分會嚇詐會員郭立聚、呈請函令該總會轉飭賠償以資保障、查悉該會確有嚇詐郭立聚事情、應請常委核辦、一、糖什雜糧職工一分會爲集堂生破壞工運請求嚴辦、現已移送警備司令部辦理、一、五洲固本皂藥廠職工會爲呈報龍華兵工廠勞資糾紛一案、現已澈決、

工整會七區消息

該區工作緊張、茲探得最近消息如次、一、李文度楊有玉二同志出席農工商局參加調解江西路順利印務局開除工友之糾紛案、俟得勞資雙方諒解、已於日昨（十七）全體復工、二、楊福麟同志交到調查上海市銀爐工會調查表兩份、一份呈轉工整會、一份則留該區存查、三、上海市華洋布業第六分會特派鄭壽根同志請發給調查表、工人失業登記表、工會會員等、以資填報、當即由該區照數發給云、

納稅會請制止越界釘門牌

上海租界納稅華人會、爲工部局越界編釘門牌事、昨分函上海特別市市政府、及江蘇交涉公署云、逕啓者、閱本月十六日、報本埠新聞載稱、英工部局在滬西蒲淞區越界築之極司非而路起、至白利南路、經周家橋一帶裝設自來水管、現將竣工、並在周家橋鎮編釘門牌云云、查越界編釘門牌、實屬侵犯主權、杜漸防微、應愼于先、報載各節、殊可注意、相應函請查閱設法制止、以維主權、毋任企盼、

擴展滬杭甬線

路局準備

全國交通會議開幕在即、將來推展全國鐵路路線、將爲全交會中之重要問題、而滬杭甬路擴張路線、實開其先聲、查滬杭甬路以滬杭甯紹線、爲重要關鍵、客貨往來、以四處爲匯、而未成路綫、以曹紹杭紹相較、曹紹尤爲重要、曹紹之間、計卅一公里、其間各站、如東關皋埠、極爲繁盛、去歲路局長李屋身、迭爲此事、曾向交部呈請興建鐵路、以利交通而惠民生、最近復擬建曹娥江橋樑及北岸車站、業經呈奉交通部指令准予照辦、日昨李局長飭檢同橋樑鋼鐵工程詳圖、及北岸車站布置圖、招標章程及鋼鐵橋規範書、呈請部核、准予購標、茲經詳細調查、藉悉架設曹娥江橋鋼樑費用、合計需洋三十七萬二千三百元、曹娥江北岸車站建設費、需洋十二萬一千五百六十元、聞李局長現正積極進行建築事宜、

拒毒會

關心皖北烟禍

皖北檢查烟苗局特派員包世傑、日前專電本埠中華國民拒毒會、聲敍檢查烟苗之困難情形、該會以包君任事之初、曾有「實事求是」之約言、特再函請以國家人民爲重、進而求切實禁種之辦法、原函云、頃奉徽電、謹悉種切、足徵台端關心拒毒、至爲感慰、賜示禁烟建議、所言至爲誠懇、同人等欽服無已、至敝會此次特派戴幹事秉衡親往皖北各縣調查種烟其目的在探知皖北農民種烟之原因、政府寓禁於征政策得當、至謀永久禁絕之辦法、想戴幹事過蚌時、已面陳一切矣、玆據戴幹事報告、此次經過七縣凡數十莊此外由敝會委托各地同志調查者亦有百數十莊、不獨每莊之烟苗畝數可望據實塡報、卽該莊種烟之歷史、種烟與糧食之關係、每畝之捐稅及雜費、以及所用之資本及有無得失、均有詳細紀載、一俟彙編成帙、自當一併奉閱、惟敝會限於經濟人才調查所得成績、較之貴局以檢查爲專責、相形定必見拙、尙望台端實行「實事求是」之決心、力飭部屬澈底檢查、並將所得比較確實事實隨時賜示、以資研究、更望台端不止於求比較確實之統計再進而求切實禁種辦法及農民實際生計之改善、則台端之誠懇無私、自可大白、至收買藥料事、愚意以爲政府必先有切實禁烟計畫、如烟民之實行登記買藥者之嚴格限制等、如照現行辦法、則不論私運官運其爲害則一也、惟對貴局收買皖北烟土運滬通銷一事、同人等迄今未悉內容辦法及其目的、不敢妄自推測、台端如能證明此種辦法係出於切實禁烟之計畫、則國人自能原諒也、

直魯振災昨訊

總商會昨接直魯振災委員會函云、敬復者、接准大函、准朝鮮京城中華總商會函開、據申報登載直魯振災委員會啓事一則、不忍卒讀、當卽開會、由各委員當場捐助、並四出勸募、計京城方面收到日金二千〇七十元、外道方面收到日金二千六百七十七元五角、計共日金三千七百四十七元五角、計匯票一紙、合九八銀二千六百三十六兩二錢二分、附上捐册一本、請查收、轉交本會按照內所列姓氏數目、登諸報端、以昭信用等因、並附匯票二紙捐册一本、送請核收掣給收據、以揚仁風、一面呈請詳細函復、以便轉復等因、並匯票捐册均已收訖、具見朝鮮僑商關念祖國災黎、熱心振濟、仁慈愷惻、曷勝感佩、除將捐戶姓名數目登報鳴謝、並由敝會出納主任、朱翌京當將總數印收一紙面陳貴會外、所有各戶捐款自應分塡印收、因戶數過多、一時趕塡不及、敬請貴會先將總數印收寄交朝鮮中華總商會核收、一俟敝會將分印塡齊後、再行送請轉致、無任感盼、直魯振災委員會啓、

小麥組之團結

上海華商雜糧公會爲小麥組昨日通告八幫同業各公所云、逕啓者、本公會向營小麥之之各幫同業、近因機製麥粉徵收特稅、粉廠采運小麥、各項捐稅均免、財政部麥粉特稅局給領免稅單、采運小麥、而我同業糧商、不能得同等之待遇、營業前途、大多障礙、同業等爲特組織小麥組集合全體麥商同業、團結精神、力除障礙、推舉代表會同會長向稅局要求與廠方同樣辦理、前會公告市場、通知各幫經營小麥之同業各行號各推代表入會、以冀羣策羣力協議進行等因在案、現在本小麥組業已成立、務祈該項免稅單局已允准由本公會負責請領、轉給同業、務祈貴公所迅卽轉知向營小麥之同業各寶號、未經加入本組、剋日推定代表二人報會登記、俾便邀集到會共同辦理、至紉公誼、

參業商協會之籌備

本埠參業同人余仰周姚長卿等、爲適應現代潮流團結同業起見、發起組織商民協會參業分會、聞同業中人多表同情、現已推定籌備委員九人、分呈市黨部民訓會及市商民協會加委備案、以便積極進行、

環城電車已動工

環城電車接軌問題、經市公用局一再催促現悉華商電氣公司、已於本月十七日在西老門小東門兩處同時動工鋪軌、不日復工、

警察實行武裝

上海特別市公安局戴局長、自奉令接收上海縣公安局所轄之五六等區警政後、業已派員分別點收在案、玆因鑒於滬東匪氛不靖、接收之各該區均遠在鄉間、長警出勤、全持武裝、俾遇警訊、得以抵禦、故特諭令第一科速將目前租界當局交還之槍械、派警揩擦、如機件損壞者、卽行修整以備分撥各區所實行武裝出巡、以維公安、

搬場專家

上海搬場公司

鐵篷汽車 十有餘輛 電話關照 馬上開到 車租每時 大洋四元 搬夫四角 不另取費 粧奩行李 搬運完好 河南路橋 境電話一 八八七七

香港皮鞋公司

電話北二四八九

中國首創 鋼條彈簧皮鞋

堅固耐久 價格相宜

北四川路武昌路口

上海熟貨業職工會宣言

勞資雙方、苟能互相諒解、固可安然無事、如資方片面逼迫太甚、則一切糾紛、勢必隨之而發生、本會勞資間原訂條件、無故不得開除職工、今春資方、竟不顧一切、開除我會員三百餘人、迄今猶落流各地、挨飢忍痛、慘何堪言、因此端節前、本會卽函告資方、無故不得開除職工、詎資方又嶄然開除我職工一百三十餘、個人之生活不能維持、社會之恐慌豈堪設想、資方苟能顧念社會秩序、該當速予解決失業問題、乃不但置之不顧、反而頒布種種店規、以期盡量的壓迫、我在業同志最顯著者、每天工作二十一小時、其餘慘厲、當可想見、我在業與失業會員、慘遭逼迫、乃憤而團結一致、要求資方完全恢復失業會員之工作、及給予救濟費、並取消壓迫職工之店規、修改條件等、當經各上級出任調解、召集勞資雙方談判、以期從速了結之、豈資方一連五次、均不到會、我全體職工、在此高壓之下、求生不能、欲死不得、迫不得已、乃出而最後辦法、一致停工、藉以警告資方、以期勞資糾紛、從速了結、尙望我全上海工友、暨各界人士、仗義執言、力予援助、謹此宣言、上海熟貨職工會罷工委員會、

修改條件 第一條、承認職工會有代表全體職工之權、第二條、無故不得開除職工、開除職工、須得職工會同意、增添職工、須僱用本會會員、非會員不得錄用、已用者(自簽訂日起限十天)由資方自動解僱之、其缺由失業會員補充之、第三條、加薪、五元以內者加倍、十元以內者加七元、十五元以內者加六元、二十元以內者加四元、第四條、月規、每月二元、店司學徒職工一律同等享受、請假者亦照付、第五條、學徒、第一年每月薪金二元、第二年三元、第三年四元、滿師後最底限度每月八元、第六條、花紅、每年年終、資方須在盈餘項下、提出十分之三、爲職工花紅、以薪金大小比例分配之、店司學徒職工一律同等享受、(經理除外)第七條、十二月六月雙工、職工每年假期、以六十天爲限、不足者照申、過期者照扣、職工婚喪二事、得告特假一月、工資照給、職工因公傷亡、或成殘廢者、資方須給撫恤金一千元、以一次爲限、第八條、待遇、職工疾病、醫藥費、完全由資方担任之、病假期內、工資照給、(花柳病除外)第九條、每天工作時間、至多以十二小時爲限、滿十二小時後、絕對自由、資方不得干涉之、職工走工、每月四元、工會開會及參加愛國運動不在此例、不走者、工資照給、逾期照扣、每年各種紀念日、一律休息一天、工資照給、不休息者工資加倍、第十條、學徒應入補習夜校、學費由店方担任之、店方不得拒絕之、第十一條、飯食、每桌兩葷兩素、一湯、限七人一桌、店中設備、須注意衞生、暑天須裝置電扇、第十二條、取消壓迫職工之店規、第十三條、職工原有利益照舊辦理、店方絕對不得藉故取消之、以上除三五二條外、其餘店司學徒職工、一律同等享受、第十四條、如遇盜竊火災、因而損失職工之衣物者、須由資方照價賠償之、

附帶條件 第一條、罷工期內工資照給、第二條、凡參加此次運動者、一律不得藉故開除、第三條、罷工期內、須賠償損失費、每人每日洋一元、「失業方面條件」第一條、立卽恢復端節失業工友的工作、第二條、要求安插舊失業工友、(限十天內安插完畢)第三條、在未完全安插與恢復工作前、應由資方担任每人每日津貼費洋一元、第四條、賠償失業團損失費洋五百元、「被捕職工條件」第一條、被捕工友之保釋費洋一百二十元、應由資方賠償之、第二條、被捕工友之損失費、每人須由資方担任洋一百元、第三條、登報向本會及被捕同志道歉、上海市熟貨業職工會印、七·十六·發

熟貨業 勞資糾紛

熟貨業職工因要求解放痛苦及修改條件、未得資方諒解、迫而停工、已有七日、聞在此七日中、勞方會二次呈文各上級關、並派代表前往請願、資方未予一次談判、忽於昨日實行商民協會大會決議案、一致關店、驅逐職工、勞方以資方此種舉動、將陷社會於恐慌之中、因而益形憤激一致主張堅持到底、一面則作第三次向市黨部大請願、聞郵務南洋英美商務華商電氣等八大工會、已於昨日下午一時開緊急會議、討論援助方法、

海政訓部會議

昨日海軍總政治訓練部開第六十四次小組會議、出席者三十餘人、由葉養民主席、報告黨務政治軍事情形、繼王益三演講知難行易根據總理築城開河兩譬喻、闡發盡致、演畢通過各種議案閉會、

警備政訓部 宣傳科科務會議

昨日上午十時淞滬警備司令部政治訓練部宣傳科、舉行第六次科務會議、許也夫主席、黃少文紀錄、主席恭讀總理遺囑、并報告事項後、由各科員報告過去工作、議決要項如下、一、繼續出版淞滬潮畫報、議決、由朱家讓負責、二、放映電影藝術標語案、議決、由童行白朱家讓其同負責辦理、三、改良本科工作日報表格式案、議決、由黃少文負責、四、擬永久標語案、議決、由童行白負責、五、變更辦公時間案、議決、備提部務會議討論、六、編印總理遺像及本黨政綱案、議決、由童行白擬定格式後、交部務會議討論、七、本科編彙刊物之印刷、須由辦公廳負責、并不得延期案、議決、提出部務會議討論、

暑期軍訓班消息

學聯會

上海市學生聯合會暑期軍事訓練班、自登報招收學員後、本省外省各級黨部各機關保送來會報名者實繁有徒、而函索簡章者日必多起、滬地各校正在分別選送中、幸額定五百人爲數甚寬、刻下尙未滿足、該班校址係假眞茹暨南大學、該處主持校務者爲袁君厚曼、昨日巳有一批學員前往看定宿舍、三十二軍軍部調派富有軍事學術之現任師團長担任該班訓練教官、聞將內定云、

投機失敗 能安眠耶

住居南成都路三鑫坊第三家之甬人莊文魁、現年四十六歲、向業金子生意、家有一妻一妾、平日酷嗜投機事業、去歲拋做金條、曾獲盈餘十餘萬、今歲時運不佳、屢試敗北、除手中現款十餘萬悉數虧折外、尙負債三四萬金、妻妾所有之金珠飾物、亦被質當殆盡、致夫婦間時有詬誶之聲、而所負之債、各債主每日登門催索、內外夾攻、莊遂生厭世之念、特於前日暗購安神藥水一瓶、私自吞服、安臥床中、迨至翌日下午、伊妻薛氏與妾趙氏、因見莊昏迷不省人事、氣息如絲、四肢冰冷、惟心坎尙溫、知已服毒、急延某西醫到家打針救治、幸所服之安神藥水祇飮三分之二、(枕底下遺有藥水瓶、瓶中尙有小半瓶藥水餘剩)昏睡一日夜、直至天明始行回復常度、亦云幸矣、

獲盜犯案頗多

老閘捕房探員、在新記浜路張順興鐘表店前樓拘捕盜匪、開槍拒捕、擊傷盜匪及包探各情、已誌昨報、玆悉此案係華探長尤阿根得線人報告、遂督同包探馮志銘葛福廷劉紹奎趙福海梁成玉等及西探奧尼爾煞拖拉各備武器前往、見該樓有盜匪四人(昨誤六人)均赤膊分坐床沿、馮探首先冲入、將一盜拿住、該盜褲腰帶內暗藏手槍、遂拔出開放一槍、彈從馮探胸前擦過、致皮肉受傷、幸未穿入、故傷勢尙輕、其時包探葛福廷見盜拒捕、急拔手槍還擊四五響、子彈擊中該盜臀部受傷被擒、奪下實彈手槍一支、其餘三盜束手就縛、遂一併帶回捕房、詰悉傷盜名李慶元、直隸人、餘盜名吳占魁直隸人、董蘭福張士傑均山東人、飭將傷盜及馮探分別車送醫院醫治並悉吳盜家住漢壁禮路三四七號內藏有軍火中西探復往吳家抄獲手槍三支子彈十八粒帶入捕房、昨晨將吳董張三盜解送臨時法院、中西探投訴前情、並稱被告等犯案頗多、要求改期、隨將手槍四支子彈二十七粒呈案、經周推事得供、向被告等略訊一過、諭着押候改期查明再訊、至受傷之包探馮志銘昨經醫生敷藥後、卽行出院、

中西探又獲 大批綁票匪

▲十二名今晨解訊

匯司捕房中西探、偵悉有大批綁票匪匪跡處所、昨晨六時許、前往梧州路及會同閘北警署在永興路北三益里八百三十一號門牌屋內等處、拘獲綁匪姚阿二龔阿慶王榮生等十二名、抄同手槍一支、子彈八十餘粒、一併帶回捕房、捕頭詰問一過、諭飭嚴行收押、候今晨解送臨時法院請究、

綁匪難逃一死

▲業已苟活多日 ▲自云死不足惜

綁票匪李夏坤經捕房獲解臨時法院判決死刑、呈奉江蘇省政府核准、本月十二號解送上海地方法院執行、詎因其名字之「夏」字誤爲華字、發回更正、乃二次送去、又因其姓李誤爲姓季、遂再發回更改、該匪遂得苟活多日、直至昨晨一切手續俱已備妥無誤、九時半將該匪李夏坤押登汽車、直接解往漕河涇江蘇第二監獄、先期地方法院楊院長得臨時法院電話知照、特派檢察官蒞場監刑、該犯於行刑前尙云伊今年二十四歲、家內有母親及外婆、活於人世不能歸正、死不足惜、死後亦不必通知伊母等語、旋由天主教士陸伯鴻爲施聖水畢、時巳十句鐘、卽經行刑之法警喝令該犯下跪、連擊三槍、皆中頭部、由後腦穿天靈蓋而死、經監刑官諭飭地保收殮、

控告巴警務長案

▲判決原告敗訴

大晚報云、公共租界工部局副警務長皮德氏控告警務長巴來德氏毀壞名譽要求賠償五萬兩一案、昨日、十七、上午在英按察使署開審、情形巳載昨報、午後續審、結果因陪審員五人查得被告巴來德警務長之函件中並不含有惡意、如原告所訴、判決原告敗訴、堂費由原告負担、被告代理律師哈利司曾提出證據、證明被告之屬員(卽指原告)不得酗酒、實爲盡其職務、蓋原告在一時期內曾受酒力之支配、致有許多行動與警官之身分不合云

上南川交界大盜案

▲捆綁四代婦女 ▲搜刦銀洋首飾衣服

浦東盜匪案件、近益衆多、上月張家橋發生盜刦案、竟槍擊鄉政局長季鴻勳、巡士王春生、均因傷殞命、詎本月十五日晚卽十六日早、王義墓橋西首、陸文韶君家中、又被匪刦、陸君奔走革命、現任上海特別市商民協會常務委員、突接家報、深爲駭異、以浦東治安如此、民不安枕、故昨上淞滬警備司令部呈文云、爲呈報事、竊文韶家住南匯縣遠北市二十一圖(川沙境王義墓橋西首卽上南川交界圖)趙家浜、本極偏僻、不圖於本月十五日晚間、卽突來盜匪十八名、撞門而入、嚇禁聲張、將文韶祖母程氏、(年八十八歲)母李氏、(年五十八歲)寡嫂趙氏、(年三十七歲)姪媳瞿氏、(年十八歲)分別捆綁、翻箱倒篋、計刦去銀洋首飾衣服等約值洋二千八百餘元、歷兩小時之久、乃呼嘯而去、查浦東盜匪充斥、到處搶刦、長此不謀救濟、鄉民側身無所、所以屢次發生巨案而不止者、其故在不能破案、及破案而不加嚴辦、所以盜胆日張、盜風日熾、文韶一家之關係小、而地方治安之關係極大、除另開單外、理合呈請鈞部鑒核、迅賜電令南匯川沙兩縣、特別市公安局、立飭警探嚴密偵查、注意贓物、務獲嚴懲、地方幸甚、謹呈淞滬警備司令錢、計呈失單一紙、

水電業商協執紀會

水電業商民協會昨開第一次執紀委員聯會議、一、公推劉耕華丁滌吳茂利爲常務委員、俞銘畢爲出席代表、宋慧借財務兼秘書、林昌富組織、王炳南仲裁、李恆林宣傳、張開如合作、二、會費案、籌備時所塡各費一律發還、並謝自願捐助費、當場公認五百餘元、丁滌新五十元、沃正臣四十元、劉耕華三十元、

閘北房總會大會

閘北房客聯合會總會、昨在會所開全體代表大會、到各里分會代表八十餘人、由陳稼軒主席、金振宇紀錄、行禮如儀、主席報告開會宗旨、及經過情形、次報告經濟狀況、次由六區黨部民訓會代表黃金燦及六區黨部代表唐泉訓詞、旋卽討論保衞捐問題、主席報告與閘北商會接洽經過、經衆公決一致反對、繼又改選委員、公決初選五十人、當卽推定何梅初程鏡湖等四十一人、嗣因時間巳宴、退席者多、遂公決定於十九日下午七時繼續開會并舉行復選、

義勇團游藝會訊

法租界中華義勇團爲籌募建築團本部基金事、明日(二十)起在顧家宅開盛大之遊藝會三天、各種詳情洗誌本報、玆悉上海國貨工廠聯合會在該會場內陳設各種商場、今將該聯合會各科辦事人員以及各工廠牌號代表人名開列於後、常務科陸星莊馬濟生李鶴雲申夢世蔣淸梵、宣傳科孫吉人楊筱庵蔣仲和、糾察科汪守愓潘德春曾志成徐建范、會計科蔣仲和、交際科陸星莊張炳森、文書科金漢聲曾志功、審查科陳才寶何澤弘、庶務科余永生、工廠有香亞公司李鶴雲、民生工業社柏少瑞、痧一粒藥廠汪守愓、中國食品公司、三星棉鐵廠張炳森、昌興烟公司陳才寶、先達呢絨廠顧九如、天一味母廠孫吉人、仁昌永料器潘德春、精業工藝社倪國卿、厚生紗廠蔣仲和、明和化粧廠鍾漢亭、培德頭帶廠詹紀方、梁新記牙刷廠陳冰俠、張利書張取城、南洋燭皂廠張海村、冠生園冼冠生、兄弟工業社牟月秋、中華工業廠徐建范、雙輪牙刷廠楊筱庵、華商香品社王光輝、利康餅干廠余永生、寶興鋼精廠張寶善、中國藝林公司胡方銘、陳源興梳粧品陳春之、

普善山莊 善舉報告

閘北普善山莊辦理掩埋暴露、及中西醫院施診給藥、歷十餘年成績素著、玆悉該山莊在南北華租兩界、五月份共收埋大棺七十八具、小材一千另四十二具、浦東分檢收處收小材一百十九具、共施出小棺一百另二具、中醫院施診給藥七百五十四號、西醫院二千另八十八號、現屆夏令天氣炎熱、易釀疫癘、務請各界善士、凡見有沿途拋棄孩屍、隨時報告以便收埋、而重衞生云、

出版界消息

▲國貨導報 近來國貨運動風起雲湧、而論到國貨之專門報紙尙付闕如、玆有國貨界中夢世汪守愓曹志功等糾集同志、創辦國貨導報、內容專載國貨製造法、國貨界消息、以及國貨工廠內容、商業之言論、高尙之文藝等、暫定每週發刊一次、現正積極籌備、定於八月一日出版、通訊處現暫設新聞路鴻祥里二一三六號

商界小新聞

▲公義衣莊營業暢旺 石路中公義衣莊、爲衣業中之老牌、營業巳屆三十餘載、玆因環境關係、決計改組他業特將所存四季綢緞衣服、珍貴皮貨等、一例削本賤售、昨日爲該莊開始賤售之第一日、自晨至暮參觀者聯絡不絕、統計售出四千餘金云、

▲誌謝 昨承商務印書館惠贈新出版之學生雜誌第十五卷第四號東方雜誌第二十五卷第七號各一册特此誌謝並爲介紹

儉德儲蓄會消息欄

聞野鶴今晚在本會演講「甲骨學」

儉德儲蓄會自組織教術演講社以來、每星期三晚、敦請國內學者演講一次、巳有十三次、每次聽講者異常衆多、該社鑒於聽講者之踴躍、且爲便利暑假內各大學留滬學生起見、雖天氣炎熱、並不停止、本星期三(十八日)晚、聞巳請定聞野鶴先生演講「甲骨學之過去與將來」、其大綱、一、甲骨學之意義、二、甲骨學發見之經過、三、甲骨學巳有之成績、四、此後研究之途徑、甲骨文字於前淸光緒戊戌己亥之間、發見於河南安陽縣之小屯、皆龜甲獸骨、其上均有刻辭、地當洹水之南、爲三代殷之故都、論者遂斷爲補文字、爲殷代之文字、亦卽中國最古之文字也、自發見以來、甚爲中外學者所注意、爭相研究、外人研究此學者、有日人林太輔、英人明義士、法人沙畹、國內學者則有丹徒劉鐵雲、瑞安孫仲容、而上虞羅叔蘊、海甯王靜安、尤有偉大之成績、王靜安先生有古史新證一篇、以甲骨文之殷代帝王名氏、證明史籍所載殷代世系錯誤之處甚多、尤爲研究中國古史者重要之參考、聞野鶴先生爲持志大學教授兼商務印書館編輯、於文字學現有精邃之研究、今既允演講此題、其裨益聽講者當匪淺也、該社爲普及起見、不限定儉德儲蓄會會員、並不收費、實爲不可多得之機會也、

利國印刷所 上海牯嶺路十六號 電話中央二四五七

承印中西書報雜誌股票簿册帳單信紙信封名片小報書報以及五彩石印取價從廉約期不誤校對愼密印刷精良如蒙賜顧請用電話通知當卽派人接洽

滬江男女性病院

精治下列各症

新白濁 橫痃 梅毒 陽痿 遺精

老白濁 下疳 囊腫 早洩 婦科

本院主任陳賚臣博士留德多年對於性病經驗宏富新老白濁用德國新藥注射數次卽能全愈陽痿早洩及上列各症均用最新科法治療無不收效極速並請盧日勤女醫師担任婦孺花柳病全科及子宮疾患等院址大馬路拋球場七十三號麗華斜對面診例一元

鄙人盡心竭力舉薦搽用如意膏

江蘇朱涇西市六四六號丁玉虎先生來函云鄙人頸間患癬若逢濕令頗覺奇癢曾搽過多種藥膏未見大效去年承友人介紹搽用如意膏以小試不料早晚搽塗非但能止痛癢且數日後數年惡癬已全愈矣

丁君又續於函中云月初小兒初學脚踏車跌傷手足皮膚卽搽用如意膏致止潰傷如意膏乃是韋廉士醫生新出之品專治皮膚各症如尊處無從購買祈卽寄郵票大洋六角至上海江西路六十號韋廉士醫生藥局原班郵奉一盒可也郵力在內

中法藥房

夏令藥品大競賣十四天
陰歷六月初一起各項夏令藥品較四季大廉價時格外便宜

南市 十六鋪大街
虹口 西華德路口
新閘 醬園街

三分行同時一體舉行
機會難得幸弗錯過

公佈欄

農工商局

▲批示。一件胡廷福呈爲擬在廣騰脫路開設水爐請查勘由呈悉本市熟水店營業規則業巳公布查來呈核與該規則第二條有不符之處着卽遵照辦理再行呈核此批一件沈學成呈爲擬在共和新路設立水爐請查勘由呈悉本市熟水店營業規則業巳公布查來呈核與該規則第二條不符着卽遵照辦理再行呈核此批一件劉士琦呈爲擬在實源路設立水爐兩處請查勘由呈悉本市熟水店營業規則業巳公布查來呈核與該規則第二條不符着卽遵照辦理再行呈核此批一件戴新記呈爲擬在交通路設立水爐請查勘由呈悉本市熟水店營業規則業巳公布查來呈核與該規則第二條不符着卽遵照辦理再行呈核此批一件孫和熊呈爲在交通路設立水爐請查勘由呈悉本市熟水店營業規則業巳公布查來呈核與該規則第二條不符着卽遵照辦理再行呈核此批▲一件陳海興呈爲擬在香烟橋路設立水爐請查勘由呈悉本市熟水店營業規則業巳公布查來呈核與該規則第二條不符着卽遵照辦理再行呈核此批一件李炳真呈爲擬在阜民路設立水爐請查勘由呈悉本市熟水店營業規則業巳公布查來呈核與該規則第二條不符着卽遵照辦理再行呈核此批一件王大四呈爲擬在楊家宅設立水爐請查勘由呈悉本市熟水店營業規則業巳公布查來呈核與該規則第二條不符着卽遵照辦理再行呈核此批▲一件李海記呈爲擬在淨土菴弄設立水爐請查勘由呈悉本市熟水店營業規則業巳公布查來呈核與該規則第二條不符着卽遵照辦理再行呈核此批▲一件絲光棉織業分會呈爲織布廠原料用罄全體停工請轉函反日會免繳救國基金由據呈卽經分函上海特別市黨部及上海各界反日暴行委員會請體察實情對於目前各布廠必需之紗綫原料及失業工人生計迅籌具體辦法茲據反日會復稱棉織基金討論巳久茲經本會第十五次執委議決紗綫基金改徵百分之五每包價値以二百兩爲標準該業代表業巳承認等語准此合行令仰知照此批▲一件厚生滋記紡績公司總理李榮祁呈爲請求核給國貨證明書由呈悉查該公司所出各種紗線布疋確係國貨所請核給國貨證明書應照准證明書隨發此批▲一件各路商界總聯合會呈爲呈請註册由呈件均悉查核章程尙無不合應准註册除公告外執照隨發此批件存▲一件繼正修呈爲擬在楊家浜路設立水爐請查勘由呈悉本市熟水店營業規則業巳公布查來呈核與該規則第二條不符着卽遵照辦理再行呈核此批▲一件周舜卿呈爲擬在恆豐路設立水爐請查勘由呈悉本市熟水店營業規則業巳公布查來呈核與該規則第二條不符着卽遵照辦理再行呈核此批▲一件蘇志祥呈爲擬在國慶路設立水爐請查勘由兩呈均悉本市熟水店營業規則業巳公布查來呈核與規則第二條不符着卽遵照辦理再行呈核此批▲一件費德順呈爲擬在平江育嬰堂西設立水爐請查勘由呈悉查本市熟水店營業規則業巳公布查來呈核與該規則第二條不符着卽遵照辦理再行呈核此批▲一件聶春林呈爲擬在張家巷路設立水爐請查勘由呈悉本市熟水店營業規則業巳公布查來呈核與該規則第二條不符着卽遵照辦理再行呈核此批

地方法院

▲爲佈告事照得本院執行康仁壽堂與吳永裕抵款一案業將債務人吳永裕所有坐落莊家弄平房十八間（基地不在內）實施查封在案嗣後債務人對於該不動產如有與第二人爲買賣行爲或設定其他權利者一律認爲無效特此佈告中華民國十七年七月日院長楊肇熉

▲爲佈告事照得本院執行周志翔與張愛生貨款涉訟一案業將債務人張愛生所有坐落般行鄉十三圖費家巷地方坐北朝南瓦房三間並隨屋基地實施查封在案嗣後債務人對於該不動產如有與第二人爲買賣行爲或設定其他權利者一律認爲無效特此布告中華民國十七年七月日院長楊肇熉

▲爲布告第三次減價拍賣事查本院執行債權人朱根生與債務人陸愼餘因抵款涉訟一案經將債務人所有後開不動產查封標賣在案現巳逾期無人承買合行依照上次價額減去百分之十作爲最低價額茲定於七月三十一日在本院第四號投標八月四日開標凡居民人等欲買是項不動產者仰卽遵期開具姓名年齡籍貫住址職業自願出價若干書具密函投入標匭屆期依法開標以投標人中出價最高者爲得標人該得標人應於卽日繳納標價銀五分之一餘款於交產時一次繳足卽由本院給予管業證書倘逾限不納卽以投標人中出價次高者遞補仍照前開程序辦理仰居民人等一體知悉並仰各利害關係人於開標之日一律到場毋得自誤特此佈告計開一拍賣之標的物田一畝七分七釐九毫二物之所在地坐落三九保一區五圖來字圩一百二十九號一百十三元四閱看筆錄之陸春芳戶三最低價額銀圓處所本院承發吏辦公室五領看人朱根生地保田錫堂及本院承發吏王陳雍中華民國十七年七月日實貼院長楊肇熉

▲布告• ▲爲布告拍賣事查本院執行債權人周志翔與債務人張愛生因貨款涉訟一案經將債務人張愛生所有後開不動產實施查封鑑定最低價額在案茲定於八月五日在本院門首投標匭第一號投標八月十日開標凡居民人家欲買是項不動產者仰卽遵期開具姓名年齡籍貫住址職業自願出價若干書具密函投入標匭屆期依法開標以投標人中出價最高者由得標人該得標人應於卽日繳納標價定銀五分之一餘款於交產時一次繳足卽由本院給予管業證書倘逾限不納卽以投標人中出價次高者遞補仍照前開程序辦理仰居民人等一體知悉並仰各利害關係人於開標之日一律到場毋得自誤特此布告計開（一）拍賣之標的物坐北朝南瓦平房三間並隨屋基地（二）物之所在地坐落般行鄉十三圖費家巷地方（三）最低價額銀一百元正（四）閱看筆錄之處所本院承發吏辦公室（五）領看人周志翔及本院承發吏王陳雍（六）對該不動產如有權利關係應於布告後七日內來院聲明中華民國十七年七月日院長楊肇熉

▲民事•批示•▲一件沈勝氏請執行由狀悉俱飭吏執行此批▲一件董賡甫請領證物由狀悉仰卽持同原收據來院具領可也此批▲一件陸泰君聲請傳保證人押追由狀悉候飭傳迅追此批▲一件徐藏氏聲請拘案執行由狀悉查此款巳據交淸仰於本月二十日上午九時來院具領可也此批▲一件汪炳觀請執行由狀悉巳於本月十六日明白批示矣仰卽知照此批▲一件程宮闈請領案款暨證物由狀悉仰於本月二十日上午九時來院具領此批▲一件徐以桐聲請執行由狀悉查本案債務係鄭兆元未據交淸仰候續傳訊追此批▲一件褚文彬聲請銷案由狀悉准予銷案此批▲一件羅朱氏請領銀元由狀悉仰於七月二十日上午九時持據來院具領此批▲一件竺震興聲請強制執行由狀悉候續傳訊追此批▲一件張關興等具保此批▲一件趙文魁請保周毛生隨傳隨由狀悉准執行由狀悉候飭傳訊追此批▲一件陳恭兄具保施成逹限期交款由狀悉准保此批▲一件孫景文聲請傳被告到案淸算由狀悉巳庭諭奐此批▲一件許福林請向保人執行由狀悉查此案和解筆錄內並無居保華其名遽請執行於法不合礙難照准仰卽知照此批▲一件沈桐叔請轉緩執行由狀悉准緩此批▲一件吳掌林請執行由狀悉巳續傳訊追奐此批▲一件丁時造請嚴厲執行由狀悉巳續傳訊追奐仰卽知照此批▲一件李朱氏請領銀元由狀悉仰該氏於七月念四日上午九時來院具領此批▲一件曹勝五聲請訓示拍賣由狀悉巳飭傳該民交五分之一標價奐仰卽遵傳來院交款可也此批▲一件孫志高請執行由狀悉巳傳保訊追奐所請執行旅費暨利息之處不在本判決範圍以內礙難照准仰卽知照此批▲一件劉雲峯請執行由狀悉案未確定所請應從緩議此批▲一件汪燊昶請執行由狀悉巳據債務人交淸案款仰於本月二十日上午九時來院具領此批▲一件章阿大聲請依法執行由狀悉查此案卷宗尙未發還所請暫從緩議此批▲一件朱兆信聲請押追由狀悉候續傳訊核此批▲一件陳仲強聲請轉函臨時法院協助執行由狀悉仰卽來院候訊以憑核辦此批▲一件錢國良聲請查封由狀悉候傳訊核辦此批▲一件丁運生聲請囑託執行由狀悉仰卽來院候訊此批▲一件尹得星聲請傳案執行由狀悉候飭傳訊追此批▲一件龔虎全請求銷案啓封由狀悉准予銷案並候飭吏啓封此批▲一件單新記具領案款由狀悉准領此批▲一件姚仲記等聲請執行由狀悉查此案卷宗尙未發還所請應從緩議此批▲一件趙金成附繳費用請轉函查封由狀悉該項房屋七間究竟坐落何處仰卽日來院候訊以憑核辦交銀十元暫存此批▲一件徐以桐聲請執行由狀悉查李寶生部分前據該民聲明在外收請其餘二戶仰候續傳訊追可也此批

▲民事•判決• ▲一件判決竺道信與范履之租屋涉訟一案（主文）被告應償還原告房租洋十九元五角二分原告其餘之訴駁斥訴訟費用原告負担三分之二被告負担三分之一▲一件判決鍾揚與郭榮森等欠租涉訟一案（主文）被告郭榮森應償還原告房租洋二百三十八元五角又小洋二十角如郭榮森無力償還時應由楊玉興負代償責任訴訟費用由郭榮森負担▲一件判決徐其祥與趙連生會款涉訟上訴一案（主文）原判決廢棄被上訴人應退還上訴人會洋二百四十五元四角三分其他上訴及其他之訴均駁斥第一第二兩審訟費由兩造平均負担▲一件判決袁進明與張南屛債務涉訟上訴一案（主文）上訴駁斥第二審訟費由上訴人負担▲一件判決凌大山與劉進祿贖地涉訟上訴一案（主文）上訴駁斥第二審訟費由上訴人負担▲一件判決龔天長與龔嚴氏離婚涉訟一案（主文）原告與被告之婚姻准予離異訟費用被告負担▲一件判決胡錫南與許吉明等租屋涉訟一案（主文）被告許吉明應將租賃廣裕里第三號房屋一幢卽時遷讓並給付原告房租洋一百八十一元八角六分又自七月份起至出屋日止按月二十二元之租金上開租金如無力給付應由被告江南春代付訟費由被告許吉明負担▲一件判決潘息明與施彙卿保證債務涉訟一案（主文）被告應代何慶餘償還原告借款本洋一百元利洋七十五元原告假執行之聲請駁斥訟費除假執行費用由原告負担外歸被告負担▲一件判決張文淸與陳蓮芳等米款涉訟一案（主文）被告陳蓮芳應給付原告米款洋八十七元四角被告張鳳濤應給付原告米款洋六十五元四角五分被告劉根福應給付原告米款洋三十五元六角訟費除陳蓮芳負担六分之三張鳳濤負担六分之二劉根福負担六分之一

▲刑事•裁決• ▲裁決陶維新易科罰金一案（主文）聲請駁斥▲裁決陳國田強盜嫌疑一案陳國田應起訴

▲刑事•判決• ▲判決時餘三毀損一案（主文）時餘三共同損毀他人所有物一罪處罰金二十元、如無力完納易以監禁▲判決江惠富和誘一案（主文）江惠富和誘一罪處五等有期徒刑五月未決期內覊押日數准以二日抵徒刑一日▲判決姚長年傷害一案（主文）姚長年傷害人致輕微傷害一罪處拘役五日未決覊押日數准以二日抵拘役一日▲判決陳佔先危險物一案（主文）陳佔先收藏危險物一罪處五等有期徒刑二月又收藏烟具一罪處罰金十元併執行之未決押日准折抵手槍一支子彈九十四粒烟具均沒收▲判決劉小雪竊盜一案（主文）劉小雪侵入竊盜一罪處五等有期徒刑四月褫奪公權全部終身未決押日准折抵▲判決蕭小二子等竊盜一案（主文）蕭小二子吳小書子三人以上侵入竊盜一罪各處五等有期徒刑四月褫奪公權全部終身未決覊押日數准以二日抵徒刑一日

上訴院

▲民事•判決•▲一件高君武等與舒丈耀因票款涉訟上訴一案（主文）上訴駁回上訴審費由上訴人負担

▲刑事•判決• 一件劉阿順因竊盜上訴一案（主文）上訴駁回

臨時法院

▲刑事•判決• ▲一件周利根等訴王阿惠等殺人及殺人未遂私藏手槍強盜等案（主文）王阿惠唐寶賢槍殺周利根未遂之所爲各減處三等有期徒刑四年吳阿根郞雲堂幫助槍殺周利根未遂之所爲各減處四等有期徒刑一年另二個月王阿惠唐寶賢鮑阿根戴阿二幫助槍殺王榮木之所爲各減處二等有期徒刑五年另六個月戴阿二強搶周吳氏洋銀之所爲處二等有期徒刑六年褫奪公權全部十年王阿惠應執行徒刑六年唐寶賢應執行徒刑六年另六個月戴阿二應執行徒刑八年褫奪公權全部十年手槍子彈沒收之▲一件葉富桃訴張海波等殺人及強盜一案（主文）邱五陶三萬共同槍殺華捕楊春香之所爲各處無期徒刑共同槍傷印捕麥格新致死之所爲各處一等有期徒刑十二年共同輕微傷害華捕吳劍蘭之所爲各處三等有期徒刑三年結夥強盜之所爲各處一等有期徒刑十年褫奪公權全部終身應各執行無期徒刑褫奪公權全部終身張海波陳大柏子唐春龍共同結夥強盜之所爲各處一等有期徒刑十二年褫奪公權全部終身手槍子彈沒收之許實和無罪一件李奚氏訴何啓勝調誘一案（主文）何啓勝調誘婦女之所爲處四等有期徒刑一年另六月▲一件楊樹浦捕房訴朱王氏等傷害一案（主文）朱王氏沈朱氏均釋放▲一件崇學海訴蔣士祺竊盜一案（主文）蔣士祺竊盜之所爲處拘役十天▲一件趙修瀚訴王紹榮竊盜一案（主文）王紹榮竊盜之所爲處拘役一月另二十天▲一件匯司捕房訴戴亦志私帶烟丸一案（主文）戴亦志私帶烟丸之所爲處罰金八元烟丸沒收之▲一件匯司捕房訴陳連生賭博一案（主文）陳連生賭博之所爲處罰金十五元▲一件匯司捕房訴陶阿慶傷害一案（主文）陶阿慶傷害人之所爲處罰金十元一件吳維山訴王學友竊盜一案主文王學友竊盜之所爲處五等有期徒刑八月贓物發還失主具領▲一件王阿祥訴陳顯明竊盜一案（主文）陳顯明竊盜之所爲處五等有期徒刑八月贓物發還失主具領▲一件英美烟公司訴周孝忠等冒用商標一案（主文）周孝忠徐祖與均無罪釋放▲一件孫卡氏訴張金生等略誘一案（主文）張金生孫榮根均無罪開釋▲一件老閘捕房訴謝根鋑吸食鴉片一案（主文）謝根鋑吸食鴉片之所爲處罰金三元烟土一小包沒收之▲一件吳范氏訴王阿毛竊盜一案（主文）王阿毛竊盜一罪處五等有期徒刑六月金圈一枚發還告訴人具領▲一件陳仁記訴蔡金山竊盜一案（主文）蔡金山竊盜一罪處五等有期徒刑十月▲一件龔關芳訴姜永雲詐財一案（主文）姜永雲無罪▲一件黃永恩訴汪惠如幫助擄人勒贖一案（主文）汪惠如共同詐財一罪處五等有期徒刑十一月未決期內覊押日數准予抵折私訴部分移送本院民庭審判▲一件虹口捕房訴顧明海等和誘一案（主文）曾步青潘占雲和誘婦女之所爲各處五等有期徒刑二月顧明海意圖營利和誘婦女之所爲減處四等有期徒刑一年另六月褫奪公權全部終身▲一件匯山捕房訴傅全等私藏槍彈一案（主文）傅全張雲卿爲濟民王種槐私藏手槍子彈之所爲各處四等有期徒刑二年十個月未決覊押日數准以二日抵徒刑一日手槍三枝子彈四十九粒沒收之▲一件工部局工程處訴周友生竊盜一案（主文）周友生竊盜之所爲處拘役三十日贓物發還失主▲一件匯司捕房訴胡華南妨害公務一案（主文）胡華南妨害公務之所爲處罰金五元▲一件匯司捕房訴沈鴻生吸食鴉片一案（主文）沈鴻生吸食鴉片之所爲處罰金二十元烟土沒收之▲一件上海自來水公司訴焦永慶竊盜一案（主文）焦永慶竊盜之所爲處拘役十日贓物發還失主七月十八日

▲民事•判決• ▲一件周際旭與沈斌（卽沈鐵權）等因抵款涉訟一案（主文）沈斌應償還原告銀四千兩及自民國十六年陰歷八月初一日起至執行終了日止月息一分五厘原告得將受抵田畝拍賣充償如果不敷而沈斌又無力清償時由源成南貨號及吳家熊負連帶償責任訟費歸沈斌担負▲一件恆益茶棧與洪桂椿因貨款涉訟一案（主文）被告應償還原告銀六百三十九兩五錢訟費歸被告負担▲一件美國友邦人壽保險公司與陳寶年因票款涉訟一案（主文）原告之訴駁斥訴訟費用歸原告負担▲一件東華造船鐵工株式會社與嘉福公司經理魏子賢因欠款涉訟一案（主文）被告應償原告規元二萬兩並從民國十六年二月一日起至執行完了日止按月一分之利息限八月十五日以前先還一萬兩其餘本利於九月十五日以前還淸訴訟費用由被告負担

九牛牌 二虎牌 肥田粉 招請經理

本行中國首創發售泰西名廠出品九牛牌二虎牌肥田粉多年牌子最老貨眞價實唯一滋養力充足保證各種五穀植物發育速旺農產豐收巳用各農人咸稱功效偉大名馳遐邇今因普及便利農民起見招請經理倘有各縣各埠各鎭各鄉之商店願爲經理批發者請投函本行接洽業宏利鉅幸勿失之交臂仿單章程函索卽寄上海北界路一七三號 肇豐行啓 電話北四五三

蓬萊閣賣蛇專家

小號在粵有年分寓在申一十六載始終

寓東第一家專用蛇膽製陳皮治痰症神速製冬光治瀉寒極妙製眼藥一搽可知用蛇肉浸酒飲後能祛風去濕牛身不遂骨痛黃腫除病提神壯筋骨活血每斤一元舖在東七浦路認明老牌無誤

百齡機屢試屢驗

▲胃呆者試服三天胃口開而飯量增多
▲乾隔者試服四天大腸潤而解有序
▲失眠者試服五天腦力強而心安睡
▲腎虧者試服半月內腎強而筋骨舒泰
▲衰老者試服二月足力強而本元恢復
▲血虛者試服二月氣血旺而面色紅潤
▲不孕者試服百日卵子強而索得男
▲疲勞者試服十天精神足而力勝繁劇

價目 大瓶二元 小瓶一元

上海愛多亞路 九福公司總發行

▲國內外各大藥房均有出售

老靶子路福生路口電話北第一二五二

百星大戲院

今日日夜開映

美國十大名片之一

社會浪漫愛情傑作

名導演泰席地爾唯一名品

「萬王之王」主角華納主演

◁ 犧牲 ▷

時間　下午三時　下午五時半　夜九時一刻

價目　日　樓下四角　樓上八角　夜　樓下六角　樓上一元

中央大戲院

每逢星期三星期日換片　電話中央三三五五號

時刻　日戲　三點起　五時半起　夜戲　九點一刻起

（日戲）三角　四角　六角　夜戲　四角　五角　八角

大中華百合影片公司最近出品武俠愛情巨片

荒唐劍客

主演　王元龍　張美玉

新中央戲院

每逢星期三星期日換片　電話北二三三二號

時刻　（日戲）三點鐘起　五點半起　夜戲　九點起

價目　日戲　三角　四角　六角　夜戲　四角　五角　八角

暨南影片公司最近出品武術香豔名片

八美圖

日夜加請翟綺綺女士登台演唱京劇

露天影戲

第一影戲場

上海特別市黨部宣傳部

中華全國電影建設會經辦

（海甯路天保里愛國女學校內）（七月一日念一開幕）

曾經轟動全球之環球公司偉大出品

◀提倡民族主義▶　◀反抗強權壓迫▶

曼麗菲爾濱　伊文莫斯金主演

◀ 民族血 ▶

Mary Philbin IvanMosjukin in" Surrander"

片內接有華文說明

● 加映上海最近學生軍新聞 ●

時間　下午七時　下午九時

價目　二角　四角

永安天韻樓

天氣熱了。乘風涼的時期到了。上海最風涼的地方。當然推本樓爲獨一。本樓在此時期。把各種遊藝。也大大的改了一下。大京班除原有名伶外。加聘著名武生畢小樓。老生小金泉。紅生鞠德奎。柳社又請了海上交際名旦章擁緊。小生尹曉霞。此外還增加一班滑稽大家韓蘭梧鍾美玉合組的新醒劇。眞可說錦上添花哩。諸君公餘多暇。快不要放棄這大好去處呀。

欲知詳細說明請閱大韻樓日報（•）

先施屋頂花園

本園十日起•由五月初十日起舉行夏季大贈品○門券仍售小洋三角•隨門券贈送獎券一張•入場當時開獎•除得普通獎外•另有

特獎（一）十大特獎

•券券能得必贈　會難逢•幸•機　過•諸君早勿錯　請來一試•臨•

十大特獎：（一）金手表（二）德國鐘（三）自來洋傘（四）西湖名茶（五）千景餅乾（六）葡萄糖（七）六角糖（八）汽車糖（九）糖菓（十）洋瓶糖

國產影片　姜子牙火燒琵琶精　日夜開演

新新屋頂花園

門票二角　不另取資

雙龍大會　龍吐香涎

□五月初十起□　□特別大贈品□

本園歷屆大贈品•聲譽昭著確實無欺。深得社會羣衆信仰。有口皆碑•毋庸再藉上廣告來鼓吹了•今歲恰值龍年•又逢本園第一次贈品•所以舉行「雙龍大會」•神龍二尾•日在中華廳下•口吐香涎•芬芳四溢•瀰遍人間點綴美景勝會•鼓助游客興緻•更備各種珍奇贈品•臚列於後•各界仕女•連袂偕來•

（一）金鋼鑽戒（二）白紡全疋（三）夾金手表（四）冷熱水壺（五）男女月券（六）明星絲巾（七）花露香水（八）解渴糖菓（九）本園門票（十）國產名烟

大世界

地址　愛多亞路　西新橋堍

（第二次新建築落成共五層）

新添四大劇場　第一層品茗場　第二層新劇場　第三層越劇場　第四層崑劇場　第五層屋頂花園

新添新劇界名角　王美玉　汪優游

新添崑曲名班　新樂府全班崑劇

甯波女子化裝灘簧

以上新增之劇場均在新屋內日夜開演傑作其餘遊藝悉仍其舊門票照舊三角場內概不另取看資新場內廢除泡茶手巾總之使來賓入場後不再多費分文斯爲上策一俟試有成效再當次第進行此啓

天蟾舞台

男女合演　六月初三夜戲　特煩　全體名角　一齊登台　准演文武傑作拿手好戲

李春棠　馬義蘭　葛華卿　琴秋芳　高百歲　劉奎官　劉漢臣　麒麟童　小楊月樓　王芸芳　潘雪豔　董志揚　彭春珊　劉桐軒　楊菊笙　焦寶奎

新排新劇（五六本龍鳳帕）今夜初演

丹桂第一臺

男女合演　六月初三　夜戲　電話中央一七四八

花樓官廳一元　包廂正廳五角　三層包廂三等客座小洋三角二百九十

陳鴻奎　小孟七　杜雲卿　劉文美　安舒元　劉筱衡　蓋玉廷　小三麻子　雪玉明　孟鴻茂　李君玉

七時半登場　頭本開天闢地（新排破天荒之特別本　機關佈景　新穎聯彈　歷史佳劇）幸請早臨

大舞臺（榮記）

男女合演　六月初三夜戲　演宋朝歷史好戲　價目注意　一元　八角　六角　四角　三角

殷春虎　張彥芝　張竹軒　沈豔芳　李瑞亭　張桂芬　林樹森　孟麗君　李桂春（小達子）　白牡丹　白鳳英　袁小樓　小桂元　張少泉　陳嘉麟　孫慶芬　梅春奎

（五本奇女鐘夢國聲高出廷世贊）

林記更新舞臺

男女合演　六月初三夜戲

價目注意大減價　優等花樓五角　正廳花廂特別包廂四角　正廳頭等包廂三角　正廳二等二角　三等一角小洋　電話北四〇〇二

劉鳳卿　張瑞亭　張韶樓　張瑞亭　劉喜鳳　張韶樓　筱菊紅　筱香紅　筱月紅　王冠影　陳佩卿　邱治雲　韓鳳奎

滑油山　招賢鎮　九更天　◀頭本白蛇傳▶（八時登場）

法界共舞台

男女合演　六月初三　夜戲　電話三千五百十七

月樓八角　特包六角　頭包四角　官廳八角　特廳六角　頭廳三角　二廳二角　三層廂二角

王榮森　霍春祥　小寶廷　霍振聲　龍幼雲　菊粉花　夏蔭培　琴碧芳　夏月潤　陸樹田　霖笑棠　畢春芳　鐘鳳林　薛銀麟

（全頭二本三四白五六蛇七八傳　連台　雷一准峯演完塔）

開設虹口北四川路虬江路中　聘請　廣舞臺　省港馳名全女班　電話閘北二百六十五號

妙羅天

由綏陽船來申擇吉開演

國民政府財政部實收華僑捐助北伐費清單

七　中華民國十七年六月一日至九日

號數	收到 月	收到 日	捐款人	原數額		折合國幣數額
495	6	7	吉隆坡 Chinese Community Tan Jang Malim			元 3,170.00
496	"	"	吧城 Tiong Hwa Kwe Kuan Bencoolen			1,797.56
497	"	"	吉隆坡 Rasa 華僑			3,000.00
498	"	"	吉隆坡 Madame Lin Mooi			1,318.00
499	"	"	吉隆坡 Kula Selangor Reading Room			750.00
500	"	"	吉隆坡 Mun Kam Hong			276.00
501	"	"	吉隆坡 Siew Chan Tong			915.00
502	"	"	吉隆坡 Chinese Young Men Society			1,000.00
503	"	"	吉隆坡 Yik Khuan Press			200.00
504	"	"	Mr. Lo Hoai, 258 Chaussee de Bœndal, Brussels	規元	20.47	28.29
505	"	"	Fook Yuan Co., Ipoh	"	400.00	552.87
506	"	"	Loke Choo Yin Lohat, Ipoh	"	6,410.00	8,859.71
507	"	"	Siboga	"	1,750.00	2,418.80
508	"	"	Perak Chinese Butchers Guild, Ipoh	"	4,060.00	5,611.61
509	"	"	南洋英屬總支部崔廣修解荷屬松柏港支部彙捐款			330.00
510	"	"	吧城天聲日報社吳鴻昌轉舊委埠平民學校等			1,119.00
511	"	"	不打威干冬圩柔佛武吉華僑			422.00
512	"	"	爪哇華文新報轉豬業僑商丘某秀等			179.32
513	"	"	南洋源發號謝緯煥			1,000.00
514	"	"	西貢[illegible]僑公會			676.77
515	"	"	南洋荷屬總支部崔廣秀解棉蘭第一分部第三區分部	規元	171.15	236.59
516	"	"	棉蘭廣萬祥和記梁明古等十五人	"	196.32	271.49
517	"	"	棉蘭南洋日報張瑞市轉來德豐號等	"	175.50	242.70
518	"	"	日里民禮太和堂同事	"	175.00	242.01
519	"	"	棉蘭祥興金鋪同人	"	160.00	221.26
520	"	"	棉蘭華興金鋪	"	150.00	207.43
521	"	"	亞沙漢裕美公司邵[illegible]文火等	"	58.83	81.31
522	"	"	亞沙漢福建同鄉會張振華等	"	1,164.00	1,609.69
523	"	"	亞沙漢東昌公司同人	"	736.00	1,017.80
524	"	"	棉蘭愛同俱樂部張念遠等	"	625.00	864.30
525	"	"	棉蘭廣萬隆工友	"	605.00	836.65
526	"	"	亞沙漢寶德力輪船[illegible]	"	100.00	138.29
527	"	"	亞沙漢順昌號吳廷金	"	120.00	580.81
528	"	"	嗎嘮埠岡聯興同人	"	140.00	193.60
529	"	"	亞沙漢黃金專	"	61.35	84.84
530	"	"	亞沙漢黃清策	"	150.00	207.43
531	"	"	棉蘭鐵路植林學校員生	"	20.39	28.20
532	"	"	棉蘭寶德盛傅維雨	"	10.00	13.83
533	"	"	日里火水山中華學校教職員學生會	"	126.00	174.24
534	"	"	棉蘭寶德盛吳世鈞	"	10.00	13.83
535	"	"	巴禮華新有限公司等	"	60.00	82.97
536	"	"	旅蘇諾安同鄉會	"	514.63	711.68

未完

江蘇銀行廣告

行　蘇州○閶門內德馨里○無錫竹場巷○鎮江風神廟巷○南通新馬路○南京奇望街　各匯兌處

南京惠民橋下關堍　收省稅處

本行開設已十有七載專辦銀行一切業務並自設堆棧堆存押主貨物及寄棧各貨茲將本行營業科目摘要列左如蒙惠顧無不竭誠招待也　往來各種儲蓄存款利息優厚手續尤稱便利　北京天津濟南漢口杭州松江常州各埠委託代理處

抵押放款　總行　堆棧　匯兌　各種存款

清江浦東門大街　徐州東門大街

裕和祥方宏裕啓事

茲本年陰歷四月十一日敝人因事業乏意營業由許連堂介紹將裕和祥南貨店一爿價盤與老永源言明生財店基洋一千四百四十二元交來定洋三百元書明五月初六日來盤又屆期約因事故約半月當時爲友誼亦允許其也特至本月廿三日鈕君仍未來盤是日又屆期修函催促送於來老永源鈕君親收蒙其同示廿六廿七兩日親自前來盤期又過矣敝人今爲速了手續起見從今天起限老永源三天內答復不然照南業慣例將定洋充公特此登報聲明

緊要啓事

啓者本股承前執行委員會推選五人全權專辦遊藝事業於去年創設遊藝會以助本會並將股內收支賬目在本會俱樂部詳細公佈十二月三日開大會時提議請派人淸查在案關圖經業歷迫本會負責無人但遊藝會盈餘之款理宜清結故前執委會曾提議將該款併入會計部解成鉅額並推三人保管以備將來之用不料原議甫決而執委及保管員相繼辭職及解雇致未果行十二月七日會議僉謂本會將於最後無辦法時期應提該款支配除略數濟本會辦工運失業工負責辦理與本股無涉）取諸於來用諸公益理無不合尙屬分公細查本股收入總計三百八十工運失業工友三名計三十元（內一名同粵略厚協助十五元）尙存六十六元一角將該款均爲據再本股一切開支均有單據爲憑可以覆按故甚獻迎會員查考也本會同志如有不滿意省認爲各會員承認妥善自過期之後本股惟將卷牘取消俾淸手續而完責任恐未週知特此聲明

而本股款項仍成獨立於是本股同人本其股務社會原係義務性質之意於友外餘充作慈善之用等語稱思該款非會費可比、會費經濟自有會計部三元支出總計二百六十二元九角代支會所房租念四元兼救濟因辦本會送去上海急救時疫醫院蒙該院於本月八九兩日登報公告外兼給有收條自登報日起於一星期內向本股查詢或開大會追究倘屆期不來審查本股諸希公鑒此啓

上海浦西怡和碼頭棧務工會第一分會遊藝股

武昌大戲院

地址虹口東武昌路四號　電話北二九五七號

（時間）三時　七時一刻　九時一刻　（價目）樓上四角　樓下二角　日夜一律

史璜生女史主演法國宮闈革命史

拿破侖秘史

⊙加印華文字幕以便觀覽⊙

城南通俗大戲院

大東門南　小南門北　電話南市八百念號

（價目）包廂一元　優等正廳四角　頭等正廳二角　幼童減半　日夜一律

（時間）日戲二時半起　夜戲七時起

日夜開演國民革命偉大巨片

（蔣介石北伐記）

●預告●　六月初四日起開演（華振馬）

萬春醫院

首創第一　電療淋濁　無害安全

本院鑒于淋濁僅恃洗注射服藥紫光電射等法殊難除根故創用高周波透熱電機電化治療毫無痛苦奏效神速輕症一星期重症二星期保證完全斷根檢驗菌無淋菌立卽飲酒過勞亦決不復發且于人體生育上百益無害絕對保證至於止濁清尿則一二日足矣如有服保選可醫愈償費以昭信實▲苻柳症更可負責除根內外產婦科花柳病均可負責▲醫愈

▲四川路橋北堍沿河郵政局東

張一峯博士　蘇月坡醫師　楊黛青女醫

中醫內幼科

祝味菊醫生

寓愛、亞路淡水路口關帝廟隔壁三多里內　門診上午九時至下午五時　餘時出診

柏林德國大學醫學博士

謝其綱

診所南京路香粉弄寶成銀樓樓上　電話中央八五三五　住宅施高塔路復豐里十二號　門診時間上午九時至十二時下午四至六時

唐家灣老萬順染坊啓事

啓者本坊前經理汪君文昇於本年閏二月內病故汪君名下之股本一份該家屬無意營業已於端午節結束自願拆出店務由坊主自行經理照常營業惟汪君在日所有用本坊名義對外經手一切事件及蓋用本坊圖記爲人担保等情本坊概不負責特此登報聲明

聲明

啓者茲有浦東爛泥渡典當街豐泰米號因店東蔡朗齋君等無意經營自願將店貨生財連底於陰歷五月廿五日出盤與豐泰合記營業當日立據交割清楚所有以前該店欠人及爲人作保等情均歸前東料理與豐泰合記無涉恐未周知特此登報聲明

豐泰合記啓

遺失聲明

鄙人在浙江興業銀行租有第一○七○號保管箱所用作印鑑之印章及保管箱正副鑰匙兩柄於本年七月間因在途一併遺失除遂同保證人塾具鑰匙印章同時遺失書向該錄行掛失外特登報聲明作廢此佈

張竹梅啓

補腦

腦健者．思想敏捷．勇往直前．

腦衰者．知識敝塞．遇事畏縮

凡我人羣．孰不欲作優勝．而甘願爲退縮者乎．然此亦由於腦筋不足之故耳．

樹皮丸

有改造腦筋之特殊效力．凡患精神疲困胃口無味．夜不安眠．生殖無能等症．連服數瓶．腦筋充滿．而百病不生矣

▲定價每瓶一元　每打十元

衛生之（二）

亞林防疫臭藥水

滅除穢氣．消毒防疫．縱有身患隱疾．便溺其中者．其毒素被臭水所化解．頓失其傳染之患矣．衛生家盍速注意．

上海五洲大藥房總發行　總店四馬路　分店鐵大橋

（各埠分店及大藥房均有批售）

閑話

□新婦女的人生觀如何？（金蘭裕女士）（續）

現在把上面所說的要點、總括復述一遍、就是要打破舊禮教、提倡新主義、解放要身體和心理同時並行、打破虛榮心、革除奢侈性求有用之知識、不作無益的放蕩、但求知識須適合潮流、否則「閉門造車、出門不合於軌」、養成經濟獨立、不能依賴他人、一切生活需要須直接向社會取來、同時要努力革命工作喚醒一班不革命者、解放一班被壓迫者、以先覺覺後覺、以巳覺覺未覺、和男子立於同等地位、立於同一戰線上、共謀實現三民主義、達到中國之自由平等、如此方不負先總理政綱上第十二款、「于政治上經濟上……」確認男女平等、助進女權發展之厚望、

關於求有用之知識、我要加以解釋、學校裏所有的課程可以說一句都是有用的、但我有我的拙見、我以音樂跳舞等藝術於中國現代似乎不是當務之急，那麽一定要有人反對我這話是胡放「現在西洋文明各國那國不是在提倡音樂跳舞等，正在提倡之不暇，而竟說出這種話來，這種頑固的腦筋，眞該打倒，但是要知道我並不是不贊成，不過跳舞等藝術，在現在中國似乎不夠資格，談不到這等學術，爲什麽呢？最顯明白，就拿這次日本出兵山東來證明，自從濟案發生後，我政府力持鎮靜，細想一想，這鎮靜二字實在是不得巳呀，倘我方武力充足亦何至如此？文藝的我國美術，試問遇了如此重大的外交，要想使他撤退駐兵，我們便把詩詞歌賦做幾篇出來送給他們看看，叫他退兵，如不撤退，是畫張圖畫給他們看看，再不撤退時，便跳回舞，再不撤退，我們就唱闋「毛毛雨」吧，他如再不知趣，那麽只好行我們最後的政策、要唱「妹妹！我愛你」了●又試問矮奴，能不能因之而撤退駐兵呢？決計是沒有這回事的，他們所怕者，鐵與血耳，青年同胞倘能人人本着鐵血的精神，努力的勇敢的向前去奮鬥，不怕他什麽日本帝國主義者，有多少日本帝國主義者打不倒呢？所以我的拙見以爲文藝等不是當務之急就是這個意思，要請藝術美術家特別原諒、不過在現在中國、不適宜吧了，將來把中國造得民富國強之時，再來提倡未爲晚也●講了許多毫無條理，拉雜之弊矛盾之處皆所不免尚乞大雅指導爲荷●

□再論「反自殺」　乘便答江嘉炎君（賡夔）

「閑話」的朋友江嘉炎君在十天前曾寄來一篇稿子，爲「自殺者的辯護」——在我做了一篇「吳和翠的死」後，——曾因此起了不少反響；海鷗女士的一封信、（巳刊閑話）尤給我以相當的教訓、江嘉炎君的這篇稿子，也是對自殺者表同情的一個●——因爲我不忍使這兩個字長在我們耳目之中發現，而且我以爲報紙上對自殺者實在不宜再與以過分的同情，所以，雖然明知自殺者自有他不得巳的苦衷，自殺者也自有他自己的人生觀，但是我終覺得凡屬消極的行爲——尤其是自殺——實在無辯護之必要；而輿論界對於社會上這種不幸的問題，更必須與以嚴厲的糾正；江嘉炎君的稿子，便在我這種思想中擱置了起來●

隔幾天後，又接到江君的質問書，中有「…但是你須知道，中國自殺者是大半由經濟壓迫，因爲軍政時代，實業大受打擊，失業的人沒有飯吃，你們不許他自殺，難道要他們餓死嗎？要他們做強盜小竊嗎？你們的文章不能當飯食當衣穿的；況且他們或者沒有讀報的機會！你們想補救社會不幸事，應該用你們反自殺的努力，哀求當局及資本家，振興實業，救濟失業工人吧！否則，你們是徒廢筆墨罷了！先生等反對自殺，便不許我反對反對自殺麽？……」

江君這一封信，我讀了眞是「誠惶誠恐」但我以爲江君至少有幾點差誤：

一●江君認自殺大半爲經濟壓迫，而說不許他們自殺，便要他們餓死或者做盜賊？這是意氣之論，須知一個人的生命，決不如此簡單，天下不少可憐的人，「生活」總是需求的，他們果然爲了生活壓迫得不能生存而自殺，那是可憐的不幸的事情，如江君所說的「不許他們自殺」，當然決無此理，但是在這種情形之下，除了應當設法補救外，也決不能就贊成他們的自殺●——可見此是江君的偏見！

二●江君信中的末段，誠是慨乎言之，我除了慚愧之外，不能加以否認；但江君須知我們執筆作文，雖然明知很少效力，不過與其表同情於自殺者，當然應該盡一些糾正的責任！況江君的「反對反對自殺」的見解，也不過是一種空論，也不能當飯食當衣穿●然而我們的反對自殺論，是有立足點的，而江君的見解呢，又不免是偏激之論了！

末了，我覺察江君也是一個不滿意於現社會生活的青年，所以他發論的立足點，就不免自己站在主觀地位，我敢以最誠懇的意見貢獻給社會上受環境壓迫的人，並請江君讀前天閑話所載胡彥雲君的一篇反自殺的文章●

自殺是懦怯的表現，須知自殺無裨益於己，只有奮鬥可以找求新生路，打倒一切困難是青年應有的決心，何況青年的責任非輕，生命的價值豈能就如此輕擲！

□自殺　王卓然

凡是一個人，除了生，就是死，換句話說；不死就生，任憑你說什麽高深的人生觀！哲學的理論，總逃不去這（生與死）兩條路，這兩條路，還是走生路的人多呢？走死路的人多呢？從事實上觀查，是有死有生，從情理中考驗，是多好生惡死●但是；死是遲早不免的，不過除了最懦弱的，最惡蠢的，最無自信力的自殺者！大多數的人，也可以說全人類，非到絕對無生機，絕對不能生的時候，是不願意死的，所以我們人只要有絲毫生機，如胡彥雲君說；「直到討飯討不到而餓死●因奮鬥而死，或奮鬥不過敵人而死」！是不會死的●例如社會上的殘弱廢疾，巳失却人的意義，還是生存着，幷且希望永久生存着，那末；身心健全的人無何生命危險的時候？何必走到自殺這條路上來呢？

我的境遇，不但像胡彥雲君，『經過千辛，歷過萬苦，可以自殺得痛苦青年』●而且是萬死一生，欲討飯作工不可能，其他什麽無錢求學，失戀，更談不到●這萬惡社會，層層壓迫，集中我身上的環境中，猶一往直前，毫無愧怍的行過去，不顧一切的奮鬥，向因奮鬥不過敵人而死的途上做去，就是要我自殺而死嗎？非竭全生精力，猛勇的向最殘酷！最凶橫！層層壓迫我的勁敵衝鋒出去，拚個你死和我活，我活你死，是不放鬆，不甘心的●

記得有次在旅館的粉牆上面，寫着『再窮只到討米，不死總會出頭，』的二句話，始而覺得『出頭』二字，含有首領慾惟我獨尊』的意味，細思之●『出頭』二字，說是戰勝艱難痛苦，亦未嘗不可，當時不禁勇氣百倍，並且相勸我困頓旅次的一位朋友，不要悲觀煩悶，高唱自殺的套調，同時聯思倒，先總理逝世時，斷續的呼奮鬥！和平！自由！頓使我感覺到「光明是要創造的，黑暗可以攻破的●」

青年們啊！別要自殺了，什麽不好的環境？是可以攻破牠的，可別要惜死而萬事作罷呢？把全幅的材力，滿向創造新的園地上去努力，逃去煩悶痛苦之網，走到大同的世界去啊！

□婦運近趨的一面觀（下）（陳學昭女士）

心的方面，是指思想等等而直接影響於行爲上的，是全然教育的問題，不需多說了●

身的方面，我覺得再也沒有如中國婦女那樣不美的體格，那樣缺殘，那樣怯弱的了，要有健康的身體，才有健康的精神思想，這是對的，惟有中國婦女將那好好的身體，不讓其自由發展，加以種種的肉刑，如纏足，到現在還狠流行在一般小鄉鎭村中，不足爲奇，如束胸，就連那有知識的新女子也還不會捨棄，身體上的殘害，是直接底影響到體力之不充，知力之不發達的●法國的婦女，自還不能代表全歐的婦女，然而看到她與體格的發展，比中國的婦女，誠不同天地了●她們那種強健的體格，使得她們勇於任事，就使那些年紀巳六七十歲，頭髮巳花白，而她們的步履，還是十分靈敏，她們還是做家庭裏的各種雜事，如洗掃等，貧苦些的，或進公司作事，或替別人家去收拾房間，這不是罕奇的情形，這是常常遇見到的●她們或者是在家庭中照料家務，或是在商界服務，這是一般普通的女子，却沒有吃空飯，閒着玩，如中國一樣，——自然有的也不過是少數，總不至於如中國一樣●婦女運動若不注重這體格方面，將來還不過是許多病人，就是能夠荷了槍，穿起軍服來，也沒有革新的力量！根本她們還未革到自己的「命」自然更沒有大力量來革一切腐敗的命了●其結果不過是半三不四的不能實行的人，萎靡不振的病人，與女流氓差不多的●

（十七，六，一，由巴黎寄）

□零聞

▲戲劇團體新新社昨又開第二次全體社員大會討論籌演壓迫事宜、並又議決新案多項、一、因大中華百合公司商請決於八月一日在該公司出品、（亦卽該社社員萬籟天氏所導演）之「意中人」一劇、在中央開映時上演獨幕劇「壓迫」、以爲該社初次之試演、二、組織臨時公演委員會、分配職務、三、卽日起、每日下午六時至十時在該社排演、遇星期日並於晨九時起卽開始排練、四、第一次正式公演着手進行、決定劇本卡昆岡、五、以後出外公演、純用新新社團體名義、不露個人姓名、實行小劇場辦法、打破台柱制度云、

▲明星新片大俠復仇記、爲張石川最近導演之武俠歷史片全劇、取景象眞、布置富麗、該公司日夜趕製內外景、巳成全劇之七八、譚志遠之馬心儀、演來神理俱到、全劇除主角蕭英之張文祥外、其重要實佔第二位也、（大吉）

▲中央大戲院今日起、開映大中華百合公司一新片「荒唐劍客」、此片由王元龍導演兼主演、而由張美玉謝雲卿王徵信王燦璋湯天繡合演、劇情固奇詭百出、表演亦奇趣橫生、布景奇異偉大、攝影尤奇妙無倫、

昨日之上海社會（記者）

▲盜劫案　四件
▲綁案　三件
▲汽車傷人案　三件
▲姦淫案　二件
▲騙詐案　四件
▲自殺案　三件

大世界游覽儲蓄部存款章程

（甲）**活期儲蓄** 大洋一元卽可儲存滿一百元期足一個月者贈遊券一張多則類推利息按月七釐每半年複利一次

（乙）**零存整取** 每月存洋五元（每戶五十元爲限）月贈遊券二張定期三年期滿取本利洋二百十元六年者五百二十六元九年者九百九十二元

（丙）**整存零取** ▲祇贈游券不計利息 一百元爲一份（每戶以十份爲限）定期一年每份每月贈游券五張多則類推期滿還本二年者月贈游券六張三年者月贈游券七張

（丁）**整存整取** ▲既贈游券又給利息 存洋一百元月贈游券二張定期一年期滿取本利一百十元二年者一百念四元三年者一百四十元五年者一百八十元

（戊）**逐月付息** 存洋一百元逐月付息月贈游券一張定期一年每月支息八釐三年者九釐五年者一分

（己）**一本對利** 存洋一百元定期七年到期取本利洋二百元每月贈游券二張多則類推

（庚）**子女嫁娶** 存洋二百元定期十五年備將來子女嫁娶之費期滿取本利洋一千元每年贈游券四十張

（辛）**長券存款** 存洋一千元定期一年年息八釐贈長年遊券一張

●**注意** 本儲蓄部辦公時間下午二時至十時（電話）中央六〇七號

品質精良　定價公道
醫生驗光　不另取費
式樣優美　上海第一

上海眼鏡公司

英大馬路新世界東首
中華照相館轉灣卽是

欲購科學合光之眼鏡請至……

光華眼鏡公司

驗光整確　品質精良
樣式新穎　價格從廉
南京路大慶里口
電話中九六八六

容顏，原可稱色的了，怎麽不能郎君十二分的愛呢？喏！皆因我的頭髮，乾枯而黃織！你們若與我有同病，請常用那雙妹老牌生髮油，可保你的頭髮，烏黑如漆而如鏡了

老雙妹牌生髮油

價目
大號每瓶六角　三號每瓶二角四分
二號每瓶三角六分　四號每瓶一角二分

本行暢銷卅餘年各省均設枝行
各埠廣洋貨店均有發售

廣生行有限公司啓

商情

標金漲後轉跌

昨十八日、標金前市見漲、後市轉跌、計有二兩一錢盤旋、外匯無甚變化、自早市計漲一兩、毛盤即行回落、大條略長、匯兌仍小、美銀反縮、故市況稍亦迷離、英匯揭後、提高一兩另、午後復降數錢、下午續跌一兩以外、同業交易並不踴躍、人心未定、廣幫出多進少、順利萬興有所買進、套號號家稍有售出而進日金、午後各號僅以少數出入、茲將前後市經過情形如后、計九月份開盤三百四十七兩一錢、計加四錢、時小去二錢、旋後出四十七兩八錢退至六兩九錢、因有售戶、而日金平平、近期銀行售出七〇七五、為四十七兩一錢、未幾四十七兩四錢、因內盤尚穩、十點時回去三錢、復以匯兌見大、且廣幫略有買進、先令開出勿更、惟日金小去一二五計掛七一二五、時故漲上一兩光景、至於日金十月份銀行吸過七一四三七五、九月份售出七一三七五、至十一點左右、漲為四十八兩一錢、旋後回去數錢、順利等復稍售出、匯市亦鬆、午收為四十七兩四錢、惟物品收市已跌至六兩八錢、因匯兌轉小故耳、於是下午開盤即退至四十六兩八錢、二點三刻好起幾錢為四十七兩二錢、三點以後、漸向下遊、殆因檯面下賣出者似多、惟逢星期三外匯向例無市、晴盤則亦平平、至四點左右為四十六兩、乃十一月份日金銀行售出七一三七五、由金業中套出條子、入後僅以二三錢上下、旋後回上四五錢、迨四點三十分收市為三百四十六兩二錢、比較前天計降五錢、查一日間最大價三百四十八兩一錢、最小價三百四十六兩、計有二兩一錢高低、登賬七月四十六兩、八九月份同為四十七兩、補水上午四十六兩、下午四十五兩、物品早開四十六兩五錢、午收四十六兩八錢、下午四十六兩八錢、收市四十六兩三錢二分、

大條雖長美銀反縮

▲市況轉軟

昨十八日據倫敦來電、大條近期已長另六二五計念七辨士一八七五、（合英匯平二先令八辨士一二五）遠期亦長另六二五計念七辨士〇六二五、又美銀反縮一二五計五角八分八七五、英對美加另六二五計四元八角六分一八七五、美對英加一二五計四元八角六分二五、日英仍為一先令十辨士七五、日美減另六二五計四十五元八一二五、倫敦先令仍為二先令八辨士五六二五、又本日路透電十點十五分到、日美低另六二五計四十五元六八七五、日英減另三一二五計一先令十辨士五六二五、又電通社十點半來日美出價加另六二五計四十五元七五、進價加一二五計四十五元九三七五、日英出價仍為一先令十辨士五六二五、入價另三一二五計十辨士三十二分之念一、遠期日美勿更、日英出入價均加另六二五、十二點電、日美出價小去一二五計四十五元六二五、入價減一八七五計四十五元七五、日英出價小去另六二五計一先令十辨士五、入價降另三一二五計十辨士五六二五、市況轉軟云、

匯市低落

昨本埠外匯掛牌除日金小去一二五計七錢一分二五外、餘者未更、至條雖長、美銀反縮、然匯兌仍是低落、藍金市前起移仆、銀行外匯交易尚稱平定、華商投機家以月金略已狗扒、惟數量不鉅、銀行方面如正金住友三井等售出一百餘萬元、三菱住友亦購進二十萬元、英美匯鮮有出入、而各匯市況和平之象、午後因值週三、向無正式市面、故交易猶形呆滯、午刻收市比諸前天均無軒輊、人必平平云、

厘市復見疲勢

▲洋厘　昨十八日（即夏歷六月初二日）厘市復見疲勢、早市為七錢二分〇八七五、較上日小落半厘、午市七錢二分一厘二五、亦降一二五、交易甚淡、業中做開票划鈔票等款一百數十萬、銀行互市五六十萬、客幫去胃平淡、來源亦鮮、僅杭溫裝到新幣十八萬、其他各埠略有另星現洋鈔票運申二十餘萬、小同行收兌鈔票及售出匯頭等四五十萬、

▲銀拆　昨各銀行收解諸款仍稀、華商各莊亦然、計收解各貨票稅匯等款一千餘萬、銀根寬鬆如故、早市轉賬拆息做開七分、午市銀拆平定、仍為七分、比較上日遞加一分、銀行掛牌亦為七分云、

七長整六均回降

▲續發二五最挺俏……其他亦一律續大

昨（十八日）證券市場、各債期貨市況、賣買人氣均較勝前日、尤以整六交易獨盛、總計成交額為九十八萬五千元、中整理六釐五十七萬五千元、七長二十五萬元、續發二五券十五萬五千元、又小票八月期亦做開五千元、現貨以九六進出益形暢旺、成交達三十四萬五千元、二五券十二萬三千元、續發二五券四五千七百元、七長四千元、整理六釐祗做開一千元、至各債市價趨勢、除整理債回降外、餘均一致堅漲、如續發二五以市上需求轉衆、買方進購頗勁、故其遠期較前日漲起一元許、本月期因祗初盤做開一次、價亦續大半元以上、現貨大八角、其小票現貨及九六均又好起三角、九六近以各方賣買人氣殊形活動、價亦步趨挺俏、而於市場情狀、又頗有進展之象矣、二五轉呆滯、趨勢鬆軟、惟其後出入甚微、尚屬穩定、結果七長期貨回降二三角許、整六各月均小一角、現貨兩價均降半元左右、茲分述於後、

▲七年長期　七長期現貨為七十五元六角、比前日回降六角、七月期七十五元四角、較前日小二角、八月期亦比前日小去三角半、為七十六元一角、

▲整理六厘　整六現貨為七十五元、較上週五回小四角、七月期七十四元九角五分、比前日小一角、八月期七十五元六角半、較前亦小二角、

▲續發二五大票　續發二五大票現貨為八十七元三角、比前日續大八角、七月期八十七元、較前好六角、八月期八十七元五角、比之前日漲起一元〇五分、小票現貨八十五元一角、比前日大三角、其八月期於收盤開出、為八十五元二角、

▲二五庫券　二五大票為五十六元五角半、較前日回大一角、小票仍無市、

▲八厘債券　九六新票二十八元二角半、比之前日續大三角、

標紗因現銷起色而漲

標紗昨雖富美續跌之時、但以現銷發動、市況轉佳、人心縮望、賣戶抵補、上午漲三錢、下午市情仍俏、又續漲三錢、惟近期空盤甚多、茲事收盤各價錄下、

	上午	比前日	下午	比上午大
十月	——		一六一•〇〇	——
十一月	一六〇•	大•三〇	一六〇•九〇	•一〇
十二月	一六〇•	大•二〇	一六〇•九〇	•三〇

現紗銷路稍暢

現紗銷路靜寂已有數日、昨又驟呈發動之象、而川幫進胃尤濃、計由四川廣東牛莊甯波漢口長沙、汕頭廈門蕪湖江西野雞等幫、購進各紗一千六百包、價漲五錢、各牌如下、

四十二支	藍鳳	現小包	二七五、〇〇
三十二支	五子	現大包	二八五、〇〇（三股）
二十支	藍鳳	又	一七四、五〇
	雲鶴	又	一七一、〇〇
	五福	又	一七三、五〇
	人中	又	二七八、五〇
	三片	又	一七四、五〇
	地球	又	一八五、五〇
	富貴	又	一八一、五〇
十支	汽球	又	一六七、〇〇
	富貴	又	一六三、〇〇
	孔雀	又	一六六、〇〇
	地球	又	一六九、〇〇
	大發	又	一六三、七〇
	雙象	又	一六五、五〇
	人中	又	一二六、〇〇
十支	富貴	又	一四八、七五
	加禾	又	一四二、〇〇
	金雞	又	一五〇、〇〇
	魁星	又	一五一、〇〇

標棉背美花而漲

昨日美棉雖續跌、而本埠標棉則背馳而漲、其原因一般人以美棉連跌、恐有反動回漲之象、市況轉堅、買之較多、上午因之近期漲三錢左右、遠期一錢、下午市氣仍緊、續漲一錢、各目價如下、

	上午	比前日漲	下午	比上午漲
七月	三九•八五	•三五	三九•八五	——
八月	三九•八五	•二五	三九•九五	•一〇
十月	三八•六五	•二〇	三八•七五	•一〇
十一月	三八•一〇	•一〇	三八•二〇	•一〇
十二月	三八•〇五	•一〇	三八•一五	•一〇

▲現棉成各如下

中新進太倉花　五〇〇包　價四〇•五〇　送廠

美印棉均跌

美棉因收穫情形良好、賣戶增加壓迫而疲、後以一部份空頭抵補略回、結果跌十至二十三磅音、印棉六七羅比、大阪日紗漲一元七八角、各價（略）

洪油交易甚暢

▲西桐漲起二角　▲售開一千餘件

洪桐油市況、昨日頗為活動、因伏令將屆、買方需要、異常殷旺、故南市號家、逐日售開、均有增無減、洪江到源、不見踴躍、價格始終穩定、正副洪則裝來極多、故市面較為鬆動、昨市各貨售開、共計一千六七百桶、以客銷佔大多數、亦列盤於下、吉盈豐洪江念九兩四錢、濟昌和念九兩、恆昌永正洪念四兩、各牌副洪念二兩六錢、西桐去路尚好、來源不多、大盤漲起二角、每担開三十三元八角云、

米市日趨疲化

昨日閘北米市、依然毫無振展、因存貨寬裕、河下重船、共有一百餘艘、總計存米、當在五六萬石、買方人心、遂難以轉好、兼之天氣炎熱、艙貨不能存擱、市價更無向上餘地、白粳大盤、勉強持定、羊杜尖又小去近角、薄稻貨缺、尙能站牢、通變又有下沉傾向、向各路到船共計念餘號、斛開尖白粳共二千餘石、茲撮要列盤如下、白粳十一元九角、又十一元七角六分、又十一元五角、又十一元三角七分、又十一元二角、又十一元、又十元〇九角、又十元〇六角五分、薄稻十一元八角、又十一元六角三分、通變十二元九角五分、又十二元七角、羊尖十一元、又十元〇六角、杜尖十元〇五角、又十元、客尖交易平常、市面不見生色、價格站定

義新繭價步跌

▲春繭祗開一〇六利拉……夏繭九五利拉

義大利新繭市面、邇來廠銷清淡、繭價步跌、米蘭市場、本星期一新繭開價、計春繭優貨每基羅一百另六利拉、夏繭九十五利拉、購者寥寥云、

英法忽有新廠經需要

昨日本埠洋莊絲市、英法兩莊忽起拋購上身新廠經、開係補充缺貨、各廠商以今屆絲本較重、開價仍堅、計慎餘等進上中身五十包、價仍堅定、

華商囤積白絲頭

昨日絲頭市面、僅華商囤積白貨、蓋各廠復工兩旬、產額激增、昨由滯頭廠進絲廠陽繭五十包、價二十二兩半、又小包滯頭五十包、價十二元、絲市

行名	絲牌號數	條份
慎餘	厰房頭	一三至二二
信孚	C S 咭耶	又
又	又	又

絲名	包數	扯價（兩）
新厰經	二〇	一•三〇〇
又	二〇	一•二三〇
又	一〇	一•〇四〇

明園發起股猛跌十元

昨星期三、外股市況向例上午半天、各商交易有限、開盤買價如蘭格志加一錢、怡和紗廠回小一錢、東方加一錢、上海跌五錢、業廣公司加一兩、餘無榮厚、跑狗場股市似處寂境、價亦下遊、供過於求、計明園賣戶要價念五元二五、巳小去七角五、發起股退落十元、計一百元、申園十八元、正式交易僅捐客做過申園十六元半、又公價票買戶尙屬活躍、價穩定、橡皮市仍呆、問訊者僅以四種給價如前、投機家觀望、人心鎮靜、祗有西門波成交六錢、比前減一錢、歐市平定云、

▲謝誌。昨承銀行週報社惠贈『廢兩改元問題』一冊、謝謝、

市價

▲銀洋錢市

（七月十八日星期三市）

	國幣	江南小洋	廣東小洋	銀拆	銅元	衣牌	角子	小洋貼水
早市開出行情	七錢二分〇八七五	六錢一分六釐	五錢八分五厘	七分	四百十一千文	二千九百六十三文	二百四十文	每角五十六文
午市開出行情	七錢二分一釐二五	六錢一分六釐	五錢八分五釐五毫	七分	四百十一千文	二千九百六十五文	二百四十六文	每角五十六文

▲金市

現貨標金　每條　三百七十三兩五錢

足赤條金　三百八十一兩

沙金恰赤　三百八十二兩

英美日銀市電訊

花旗銀塊	英美匯水	英日匯水	美英匯水	美日匯水	倫滬匯水	大條近期（倫敦銀塊市電報）	大條遠期
五角八分八七五	四元八角六分卅之七	一先令十辨士七五	四元八角六分二五	四十五元八七五	二先令八辨士八一二五	念七辨士一八七五	念七辨士〇六二五

月期	盤數	兩錢分
九月期標金	開盤	三四七•一〇
又	高至	三四八•一〇
又	小至	三四六•九〇
又	收盤	三四七•四〇
午前補水	標金	三四六•〇〇
七月期上午	登帳	三四六•〇〇
八月期	登帳	三四七•〇〇
九月期	又	三四七•〇〇
九月份午後	標金	三四六•八〇
又	高至	三四七•二〇
又	小至	三四六•〇〇
又	收盤	三四六•二〇
午後補水	標金	三四五•〇〇

（銀樓大同行飾金掛牌）

楊慶和福記　老慶雲　楊慶和久記　方

九霞新記　老天寶　楊慶和發記　費文

元裕記　老鳳祥　寶成　裕記　景福　南鳳

祥　新天寶　慶福星　鳳祥　德記　北慶

雲

各家天字足赤（每兩）價洋五十六元

又　十足紋銀（每兩）價洋一元七角五分

▲國內匯兌

銀行公會報告各省匯市

地名	種類	兩
北京	公砝	一〇四三•〇
天津	行化	一〇五一•〇
重慶	九七平	一〇二二•〇
成都	九七平	〇七一〇•〇
萬縣	九七平	一〇三五•〇
漢口	洋例	一〇二九•〇
廣州	毫洋	〇〇六〇•〇
梧州	毫洋	〇六八五•〇

地名	名稱	兩
北京	銀元	一〇〇六•五
天津	銀元	一〇〇五•五
青島	銀元	一〇一一•〇
烟台	銀元	一〇一五•〇
重慶	銀元	一〇一七•〇
成都	銀元	〇七〇〇•〇
萬縣	銀元	一〇三二•〇
福州	銀元	一〇一六•〇
廈門	銀元	一〇〇〇•〇
南京	銀元	一〇〇三•〇
汕頭	銀元	〇九九〇•〇
漢口	銀元	一〇〇九•五
雲南	濱幣	（）三七〇•〇
大連	銀元	一〇〇〇•〇
九江	銀元	一〇一〇•〇
南昌	銀元	一〇〇八•〇
蕪湖	銀元	一〇〇五•〇
安慶	銀元	一〇〇七•〇
杭州	銀元	一〇〇二•〇
濟南	銀元	一〇二八•〇
長沙	銀元	一〇一三•〇
蚌埠	銀元	一〇〇四•〇

▲各國票價

錢莊做開外幣五點鐘以前之盤

票名	買	賣
盧卜一千元新票每萬枚	三兩二錢五分	三兩七錢五分
盧卜五百元老票每萬枚	五兩二錢五分	六兩二錢五分
盧卜五元十元念五元票	九兩五錢	十一兩
盧卜二百五十元票每萬	二兩	二兩五錢
法郎票克每元	八分二釐	八分四釐
新加坡票每元	一元一角六分五釐	一元一角七分五釐
香港鈔票每元	一元〇五分五釐	一元〇六分五釐
東京老頭票每元	九角八分七釐	九角九分五釐
英金四開每個	十元〇四角五分	十元〇五角五分
美金四開每個	十元〇七角五分	十元〇八角五分
花旗票每元	二元一角一分	二元一角二分
英金票每磅	十元〇二角五分	十元〇三角五分
荷蘭票每元	八角四分	八角五分
坎拿大票每元	二元〇九分	二元一角
印度票每羅比	七角六分五釐	七角七分五釐
非律賓票每元	一元〇四分五釐	一元〇五分五釐

▲外國匯票

（上海匯至倫敦）（申規一兩計算）

銀行電匯　二先令七辨士七五

銀行即期　二先令七辨士八一二五

銀行四月　二先令八辨士

銀行買進四月定期　二先令九辨士七五

帶根電匯四月定期　二先令九辨士八七五

帶根電匯六月定期　二先令十辨士〇六二五

銀行電匯（上海匯至法國）　一千六百四十個佛郎（申規百兩計算）

四個月期　一千七百三十個佛郎

銀行電匯（上海匯至紐約）　美金六十四元三七五（申規百兩計算）

四個月期　美金六十七元三七五

銀行電匯（上海匯至香港）　港洋百元合規銀七十七兩二錢五分

銀行電匯（上海匯至印度）　一百七十七個羅比二五（申規百兩計算）

銀行電匯（上海匯至爪哇）　一百五十九盾半（申規百兩計算）

銀行電匯（上海匯新加坡）　八十七兩七錢五分（新洋百元合申規）

銀行電匯（上海匯東京）　七十一兩二錢五分（日洋百元合申規）

銀行電匯　上海匯至漢堡　二百七十個馬克（申規百兩計算）

▲滬南米市

昨日滬南各米市價如下　每石

	品名	價	至
河下	頂特白粳	十一元七角	至十一元五角
又	青頂薄稻	十一元一五	至十一元〇〇
又	中關白粳	十一元三角	至十一元〇〇
又	南港陰元	十二元二角	至十一元九角
又	常高變元	十二元八角	至十二元四角
又	黎里白粳	十一元一角	至十元〇九角
又	同里白粳	十一元〇〇	至十元〇八角
又	常頂羊尖	十一元三角	至十一元一角
又	航船薄稻	十一元〇〇	至十元〇八角
又	同里杜尖	十元〇七角	至十元〇六角
又	八尺白粳	十元〇八角	至十元〇六五

嘉穀堂米業公議米價

特號白粳　每石　十二元六角

▲滬北米市

頭號白粳	十二元二角
二號白粳	十一元八角
三號白粳	十一元四角
機白元米	十三元四角
頭號白尖	十一元四角
二號白尖	十一元
三號白尖	十元〇六角
特別尖羊	十一元八角

（每石以二百磅淨米為標準洋價照市）

昨日河下米船來源十六七艘、市形平局、米價略看軟勢、茲列斛開之盤如左、

沈開太	頂白粳	十一元七角五分
姚根松	又	十一元四角
吳會金	白粳	十一元
朱仁昌	又	十元〇九角
徐德明	又	十元〇八角
金和方	又	十元〇五角五分
劉天照	又	十元〇四角五分
丁夫根	薄稻	十一元九角
諸金祥	又	十一元二角
張阿四	杜尖	十元〇五角
錢正祥	又	十元
浦會安	變元	十三元〇五分

▲廠家

恆康 久禾	機尖	十元〇四角
又 振大恆	包尖	八元八角五分

▲油豆餅

昨日滬南午前采菽堂油豆餅彙市

仁誠	泊兒生油	五百張	一兩六錢五分
裕泰	牛莊豆餅	二百五	一兩六錢二分
新豐	牛莊豆餅	二百五	一兩六錢二分
鼎泰	光沙河餅	五百張	一兩五錢九分
各號	邊大連餅	二千張	一兩四錢五分
又	邊大連餅	三千七	一兩四錢三分
又	邊大連餅	二千五	一兩四錢二五
又	邊大連餅	三千張	一兩四錢二錢

▲雜糧

北市雜糧公會做開各貨市價如左

六合新麥　每担	三兩七錢七分
湖南新麥	三兩七錢
高郵新麥	三兩七錢二分
江西新麥	三兩七錢四分
南京新麥	三兩七錢
九江冬豆	五兩
大連元豆	四兩八錢四分
又　紅粮	二兩八錢七分
江北綠豆	四兩三錢五分
湖南硇米	八元
又　機米	八元四角七分
江西機早	八元四角
又　機晚	九元

▲大連油豆餅電

●七月十八日下午一點五十分到申

豆油	現貨	十七元八角
又	八月份	十七元八角五分
又	九月份	十七元九角五分
又	十月份	無市
又	十一月份	又
黃豆	現貨	六元三角五分
又	七月份	六元三角五分
又	八月份	六元三角八分
又	九月份	六元四角
又	十月份	六元一角六分
豆餅	現貨	二元〇一分半
又	八月份	二元
又	九月份	一元九角八分半
又	十月份	無市
又	十一月份	又
高糧	現貨	三元二角四分
又	七月份	三元三角三分
又	八月份	三元三角三分
又	九月份	三元四角六分
又	十月份	三元四角一分
鈔票	現貨	七錢一分四厘

▲上海證券物品交易所

標金煉見九七八標準

九月份開盤	三四六•五〇	三四六•八〇
最高	三四八•一〇	三四七•二〇
最低	三四六•五〇	三四六•〇五
收盤	三四六•八〇	三四六•三〇

▲上海麵粉交易所

上午市價　兩錢分

六月份期標準	開盤	[illegible]
又	二盤	[illegible]
又	收盤	[illegible]
七月份期標準	開盤	[illegible]
又	二盤	[illegible]
又	收盤	[illegible]
八月份期標準	開盤	[illegible]
又	二盤	[illegible]
又	收盤	[illegible]
九月份期標準	開盤	[illegible]
又	二盤	[illegible]
又	收盤	[illegible]
十月份期標準	開盤	[illegible]
又	二盤	[illegible]
又	收盤	[illegible]
十一月期標準	開盤	[illegible]
又	二盤	[illegible]
又	收盤	[illegible]

上午成交粉十萬〇九千包

下午市價　兩錢分

六月份期標準	開盤	[illegible]
又	四盤	[illegible]
又	收盤	[illegible]
七月份期標準	開盤	[illegible]
又	四盤	[illegible]
又	收盤	[illegible]
八月份期標準	開盤	[illegible]
又	四盤	[illegible]
又	收盤	[illegible]
九月份期標準	開盤	[illegible]
又	二盤	[illegible]
又	收盤	[illegible]
十月份期標準	三盤	[illegible]
又	四盤	[illegible]
又	收盤	[illegible]
十一月期標準	開盤	二•一七七五
又	二盤	二•一七五〇
又	收盤	二•一六七五

下午粉成交十八萬二千包

▲現貨麵粉

紅藍車粉	每袋	二兩一錢三分半
綠兵船粉	又	二兩一錢三分半
紅兵船粉	又	二兩〇六分
綠寶星粉	又	二兩一錢三分半
紅寶星粉	又	二兩〇六分
綠山鹿粉	又	二兩一錢三分半
紅山鹿粉	又	二兩〇六分
綠雙馬粉	又	二兩一錢半
紅雙馬粉	又	二兩〇三分
綠三星粉	又	二兩一錢三分半
紅三星粉	又	二兩〇六分

▲煤油

老美孚牌	每箱	五元二角五分
老美虎牌	每箱	五元一角五分
老美鷹牌	對聽	四元八角五分
老美散艙	對聽	四元三角
老美平安	每箱	六元
老美本牌	每箱	六元九角
老美汽油	每箱	七元四角
德士紅星	每箱	五元二角五分
德士幸福	每箱	四元九角五分
德士銀箱	每箱	四元九角五分
德士銀箱	散艙	四元三角
亞西元寶	每箱	五元二角五分
亞西新德	對聽	五元〇五分
亞西龍牌	對聽	四元八角九分
亞西僧帽	對聽	四元八角五分
亞西散艙	對聽	四元三角
亞西十字	對聽	四元六角四分
亞西散艙	對聽	四元〇四分

合作 週刊

第十三期

中華民國十七年七月十九日（星期四）

中國合作學社編輯

提倡合作事業的先決問題

祁乃仁

合作主義，是應付畸形的經濟制度而產生的。

本來從前人類的慾望，非常簡單；所以經濟組織，也非常簡單。各種經濟問題，也沒有發生。自從工業革命後，情形爲之大變，手工制度，完全淘汰；大規模的企業，應運而生。這種企業的產生，就非有賴於資本集中不可。因之在這時期內，資本就占了無上的勢力。資本既得集中在幾個人手裏，他們就有無上的權力，可以役使勞動者；生產事業，盡爲他們所把持，變爲他們幾個人的私產。勞動者每天所做的工，是爲增加他們幾個人的財富而做的。而其所獲僅得半飽，甚至其他應得的盈餘，大半被他們吸收殆盡；不獨維持家庭困難，連自已的生活，也幾有不可終日之勢。以致資本家一天專橫一天；勞動者一天窮苦一天，就成了貧富懸殊的現象。結果貧苦者，就將無立錐之地，勞動者，將被壓在社會的最下一階級。這就是畸形經濟制度的起源。社會主義，集產主義，無政府主義等，都爲解決這問題而產生的。合作主義也是其中之一。

合作主義唯一的特質，就是免除資本集中，推翻資本家制度。可以從下面二點觀出：

（一）股額極小。普通公司的股額，大都非五十元，即百元，並目須有若干股以上，纔有選舉權。所以祇有資本家能享受這機會，而企業就不得不爲幾個資本家所操縱。勞動者，—就是有中人之產者，不用說，祇可望洋興嘆，不得其門而入了。至於合作社的股額，數目極小，只有五元左右，這樣普通平民，都有入股的機會，做企業的主人翁，不必受資本家的限制，並且無力者，還可以分期繳納呢。

（二）設股限制　普通公司的認股額，大都是無限制的，祇要你擁有大資本，把他全認下也可以的。所以往往資本集中在少數人手裏；管理權，也操之在他們手裏，他們就有無上的威權，各種虐待勞工的惡果，也從此而生。至於合作社就不是這樣，每人認股都有一定的限制。而選舉權是拿「人」做標準的，不論他有股份多少，每人只有一權。股本有限，管理權相等，就可以免除資本家的壟斷和獨占。所以說合作主義，是改良現在特殊畸形經濟制度的無上利器。

合作主義在歐美，已有猛烈的進展，和相當的成績。如國內已成立了成千成萬的各種合作社，地方聯合會，和中央聯合會，也組織起來。而且國際合作聯盟會，也開了十二次大會。盡力去宣傳，爲人類謀幸福。

合作事業之在我中國，異常幼稚，祇有十數年的歷史，最初由薛仙舟，馬君武，戴季陶，朱進之諸先生極力在文字上鼓吹，社會上纔略知合作的意義，合作會社，和合作銀行等，也東鱗西爪般的產生。

到了現在，中國的合作事業，並沒有多大的成績；非但沒有成績，並且已創的合作事業，祇見減少，新創的簡直可說沒有。這不是中國合作事業失敗的表現嗎？這種失敗的原因，我敢說是由於普通社會之不能切實了解，換一句說，由於合作事業未創辦前的各種先決問題，未能爲之一一考慮。但是我們對於這次的失敗，正不必灰心。本來合作的發展是和樹木的生長一樣慢性的，決非朝夕間就可至異常發達之場的。歐美各國的合作事業，決非短時間所克臻此的，是經過了長時間的培養的。我們要希望今後中國的合作事業，變成參天的喬木，那末，對於各種先決問題，也不可不預爲之考慮一下。現在簡單地說一說：

（一）普及合作教育。中國的教育本來是不普及的；而合作教育的不普及，更不可諱言了。合作教育，雖沒有深奧的哲理，可是無人去教授和傳佈，誰能得到合作智識呢？既沒有合作智識，合作事業當不易發展。所以最好學校內應該加授合作課本，使人人明瞭合作原理，可以從事合作提倡。復旦大學已實行了。希望其他學校也實行。

（二）社員對於合作主義，須有堅決之信仰。合作在是人的結合。所以社員當有堅決的信仰，才可得最後的勝利和成功。哈利施說得好：『合作是一個主義。一個眞正的合作社，是由信仰此主義的人組織而成。……當組織合作社時，往往有人因受一時之刺激，無不慨然認股，其結果勢必如一盤散沙，毫無實力』。所以社員先必須有堅決的信仰，才可着手創辦合作社。

（三）將來的營業，應有周密的計畫，和精確的預算。從前的合作事業，大都沒有周密的計畫和精確的預算。祗是一時的高興，或受一時的刺激；結果一遇困難，遂不免失敗。所以以後要籌備合作社，當先把他的計畫預算，預先詳細地公佈出來，當可博得不少人的贊助。

（四）發行合作印刷品。合作社是本平民互助的精神，爲各個人謀永久的利益的。總是越普編越好。如要普編，則宜發行合作印刷品。像現在民國日報附刊合作一樣，使平民也得了解合作的智識；有了信仰心，合作社就容易發達了。

（五）開辦合作學校。我們中國教育不普及，一般不識字的人非常的多，就有了合作印刷品，他們也看不懂的。所以要希望各地有合作學校的組織，好像上海特別市的合作學員養成所等，俾造一班專門人材，去作普遍的宣傳，和澈底的下層工作，那末將來組織合作社，就容易多了。

總之，合作事業是應時代的要求而產生的。我國既失敗於前，此後對於合作運動的進行，當更加奮勉；對此先決問題，尤當予以充分的考慮。一方面借他山之助，採取各合作先進國的優點；一方面努力宣傳，兼程并進，使一般平民明瞭合作原理和効力。這樣不但可以維持現在中國的各個平民的生活，也可以改良中國現有的畸形經濟制度。

目錄

○提倡合作事業的先決問題　祁乃仁

○合作會計（七續）　章鼎峙

○比利時合作運動（附圖）　寄寒

○浙江省農村信用合作社暫行條例

合作會計（七續）

章鼎峙

結論

上面所用的會計制度，是由Mp.christensen在紐約工人消費合作社工作出來。對於消費協社，無論範圍大小，均可採用。

經理對於其他會計，可不負責。營業費內，所包括之薪金，房租，修理，電話，電燈，熱力，運費，和保險費等，均由其他店員經管；至於分配會計，例如利息，公積金，教育基金，經理也不負責，也由其他店員負責登記。

此外對於漏洩，紅利，運送，簡單地說明幾句：

漏洩

賣貨總數底一百分之四分之一，可以允許經理漏洩的。批發者的秤量，雖常正確；但有時是常短少的。此雖足不能使買者嘖有煩言，倘常常短少秤量，則是能引起買者之質問。當秤最小的數量時，經理無論如何在那裏注意，但也不容易發現漏洩底事實。有時貨品因乾燥而失去重量，這是漏洩的最大原因。協社經理的報酬，不必過豐，如有事處置失當時，也不必處罰，尤其在越過他們的權限時。但在重量上，如過分短少時，那是不能原諒的。

儲蓄底退還(紅利)

保存社員買貨記錄的方法，是採用一角的印花。當社員買貨時，就將印花按照其所買貨值之多寡發給他。另外還供給一本簿子爲黏貼印花之用——每本貼足時，是代表買貨一百元的金額（有許多規模大的協社，專請有貼印花的店員，以免社員黏貼的麻煩）簿子約每千價值洋四十元，印花價值，約四十元到五十元可買三千。

例如社員買貨，價值在兩元者卽將二十角印花發給他，若貨價在一元九角九分者，就將十九角印花發給他。

另外還有一個方法就是將買貨記在社員的貨摺上，這貨摺上面，刻有社員的號碼。當社員買完貨品後就將貨品的數量，用不能塗抹的鉛筆，由經理或店員，記載該貨摺內。現金登記單，當時同社員的號碼，一同號記，並且妥爲保存，以便將來匯集，如此做法，對於買貨上，就有了完全的約束。至於匯集的工作，可由其他店員或協社底社員負責。如協社內部組織設有一部以上，則社員的購買或登記貨摺，就由其他部分担任。這是對於上法的一個改良，英國協社採用此法者甚多。

在美國普通的方法是採用現金登記單。

分配紅利底百分法，是根據實在的賣貨額，並不是依照各社員所交進來的簿子內底數額之和。例如，若賣貨記錄上，在某個時期，有四萬元的賣貨，這個數目就是爲百分法的根據。各社員所交進來的簿子，其總額當然是較少的，因爲有許多社員，懶于將他們的簿子帶來登記

所用的簿子，應該在不同的時期內，以不同的顏色，一致起來，或簿子發出時，將年月日，明白的刻在簿子上，或對於此目的，另想其他的辦法。

社員所得到的紅利，應該按照在那個時期所搆成的交易，比例攤派不是在另一個時期，另一個比率。

運送

社員所住的地方，距離協社很遠。因此而去責難他們，講起來是不合理的。有許多協社，無論社員地址遠近，只要在同一區域內，其貨物重量，超過十五磅時，都可以送去。

以另一方面言之，如社員有額外的差遣時，應納相當的費用，這是對的。對於此事，有人建議，用各種顏色的印花，以示繳納運費之根據，還且使送貨者和不送貨者之間，有明顯的區別，但這樣的運費在平均原價也只要百分之四到百分之五。平均原價經過若干時日後，就可以決定。若用運貨汽車一輛，則車子底費用，車夫的工錢，車子的折舊，保險，及其他臨時費用，都要由簿記員記載，做經理的可不去管他。社裏如不用印花，則賣貨送去時，可用有顏色的現金登計單，並且對於買主所購買貨品，可用各種顏色現金登計單區別之。這個方法，用不同的顏色單而達其目的，是由紐約協社所設計出來的。

比利時合作運動

寄寒

比利時人口七百五十萬，而農民僅六十萬，占全人口不及十分之一。年產小麥，僅足供全國人民八十五天之糧，一切糧食，幾皆求諸國外。獨以工業發達稱世，則對於農業之偏廢，可想而知。孰知其內容，竟大不然。工業之興盛，實地勢分工，有以致之。至對於農業之獎勵，亦未嘗後人。比國社會事業，素稱發達，合作事業尤盛。有Boeren bund者，比之農業協會也，純爲民間組織，完全根據合作原理，會員共計三十萬人，已占全國農民之半，其發達可知。本年適爲該會秘書長服務二十五年紀念，特於復活節在魯文開會慶祝，到會農民代表，不下三萬餘人，遊行時間，占三小時，街市要點，均裝有傳聲機，會場中演說時，全城居民均歷歷可聞。下圖爲會場之一角也，名老市場Vieux Marche，特寄贈吾友王英穎君，並希傳達世之以建設的民衆運動而任者，以資觀感。十七，六月五日寄寒誌于比魯文。

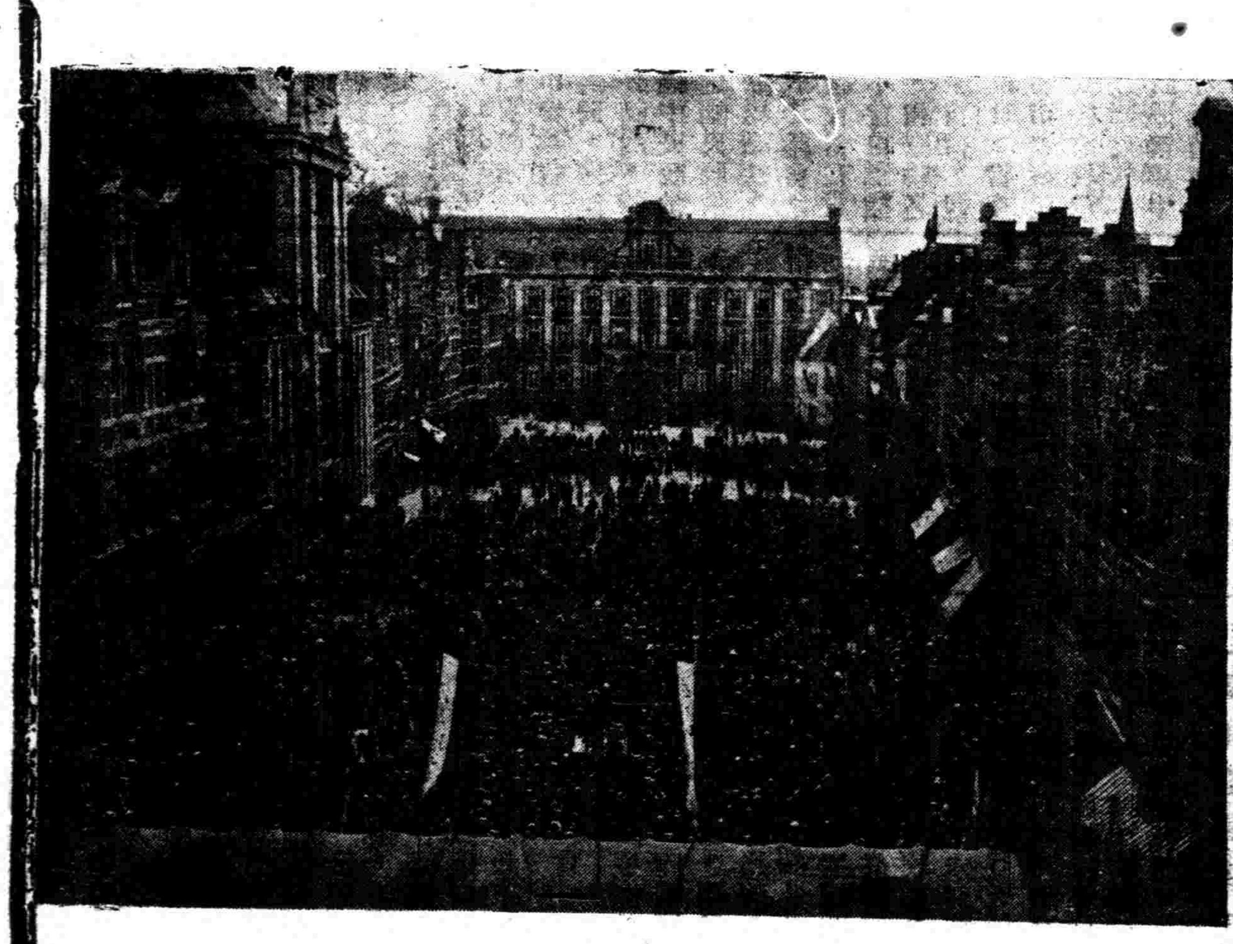

浙江省農村信用合作社暫行條例(續)

（浙江農生產討論委員會農業經濟組議決通過）

第三章　股本及公積金

第十二條　社員每股金額必須一律其一股之最高金額不得過二十元

第十三條　每股金額得分爲數次繳付之但設立時各社員須繳足第一次應納金額

第十四條　第一次繳付股本後應依左列方法之一繳足每股全額

一、每月各繳付若干

二、每年分兩次各繳付若干

三、第一次繳交股本後於一年內繳足全額

第十五條　合作社欲增減其每股金額時須經大會議決並呈報主管官廳

第十六條　公積金由每年贏利四分之一以上積儲之

第十七條　贏利除劃作公積金及股息外尚有餘時以之爲特別公積金

第十八條　公積金及特別公積金應存於最殷實之銀行但須經大會議決之

第四章　社員之義務及權利

第十九條　社員入社時至少須認繳一股

第二十條　社員所認股數不得超過廿股但有特別事情時得依社章之規定增至卅股

第二十一條　社員所有股分非經執行委員會之承認不得轉讓

第二十二條　社員不得以數人合有數股

第二十三條　新入社之社員對於入社前之社內債務亦應負担責任

第二十四條　在無限責任合作社及保證責任合作社出社社員應對於合作社債務自出社後二年間仍負担責任

第二十五條　社員之表決權不問其股額多少每人只有一權

第二十六條　以全體社員五分一以上之同意得請求執行委員召集大會

第二十七條　社員若認大會之召集手續或其決議方法違背條例或社章時得於大會後一個月內請求主管官廳取消其決議

第二十八條　社員出社時得依社章之規定請求股分全部或一部之發還

（未完）

民國十七年七月十九日 星期四
第 期
編輯者上海婦女社

提倡國貨的兩個先決條件

張志文女士

前幾天，上海開國貨運動大會，什麼演講啦，表演啦，汽車遊行啦，飛機散放傳單啦，報紙出國貨特刊啦，國貨商店廉價啦，在這樣炎熱的天氣中，熱熱的鬧了七天。凡參加於大會的分子，都興高彩烈，異常活躍；卽民衆方面，亦很多注意，非復如前此軍閥專政時代之暮氣沉沉了，不可謂非良好現象。但本國人應該購買本國貨，只要稍微提醒，就儘夠了，何以要開這樣盛大的會來運動呢？這其中便有不得不然的苦衷了。

照實在的說，國貨和洋貨比，品質既不如洋貨好，價錢也不及洋貨廉。要叫人民出高價來買劣貨，這當然是不合事理，違反人情的事，決不是一般人所能遵守的。要叫出品商壓低價格以求售，也決不是以營利爲目的之生產機關所能夠做得到的。所以歷來抵制仇貨，只憑着一時愛國的熱情衝動，很少有成效可言，結果總免不了五分鐘熱度的譏誚。現在我們要免去歷來抵制仇貨的缺憾，便要國人有持續的永久性，方不失這次大會的意義。於此，便有兩個先決問題，亟待解決：

一、關稅自主。關稅有兩個目標：第一是財政關稅，卽以謀國庫之收入爲目的；第二是保護政策，卽以注重國民經濟之發展爲目的。太凡產業落後之國，和別國通商，都要靠關稅做武器，遇別國入口之貨，特別加以重稅，譬如價值百元之貨，徵百元之稅，如此則別國之貨，因之價高而不能銷行，本國貨便可以暢銷。現在中國之關稅，受帝國主義者不平等條約的限制，無論進口貨出口貨，都值百抽五，卽值百元之貨，收五元之稅，不能自由增加；並強迫我們用外人做稅務司，職掌稅關上的大權，所以我們南北四十六個稅關，都由百數十個外人把持，他們上下其手，對於外來之貨，只要驗票徵稅，便可以通過，對於我們由此口岸轉移至彼口岸之貨，則多方留難。因此，洋貨如潮一般地湧了進來，無法可以抵制。現在我們提倡國貨，如果不根本把海關權收回自主，簡直是無辦法。

二 廢止釐金。釐金之制，起始於清季，凡水陸要道，設立局卡，貨物通過，便要徵稅。此種制度，以經濟上之原則言，則爲「以一地方生產業之經營，僅以供狹小範圍內之需要爲標準，而不能以供全國之需要爲目的」。若就中國現在之實業狀況言，則爲「阻礙實業之發展」。因爲釐金遇卡必稅，可以使同一貨物之運輸，往往被徵稅至十餘次之多，商人將所納之稅計入貨價之內，因而物價昂貴，人民之購買力已減，商業之周轉降低，實業因此不能發展。此種弊害，惟國貨商人受之，洋貨則於進口之時，納子口半稅一道，便可以全國通行無阻。所以現在我們不僅無保護稅法促進國貨之暢銷；而本國實業，且受釐金制度之摧殘。我們如果不把此自殺政策之釐金制度廢止，國貨決無振興之可言。

「取消不平等條約」，爲國民黨對外政策之一，「廢絕釐金」，爲國民黨對內政策之一，國民政府，本此政策，去年曾有關稅自主條例之頒布，最近財政會議，又有定期裁釐之決議。但關稅自主之條例頒布以後，尙未實行，今已一無聲息；裁釐之舉，到期能否實現，也成問題。且裁釐而不增關稅，則國稅銳減，一切事業無由進行，勢不得不有一種變相的釐金出現，如綢緞稅，箔類稅等等，稅源並不增加，而因收稅機關分立之故，反使開支增多。或者因此生出包辦制度之弊，則裁釐之舉，反無益而有害了。吾人以爲關稅自主與廢止釐金，必需同時舉行，非關稅自主，無以阻遏外貨內銷之侵略；非廢止釐金，難以促進國內實業之發展，這兩件事可以說是提倡國貨最重的先決條件。可是這兩件事的進行，也不可完全責望于政府，凡屬國民，無分職業，無分男女，都應該分負責任，起來共同解決的。

目錄

○提倡國貨的兩個先決條件　張志文女士
○男女同學應取的態度問題　姜敬輿

男女同學應取的態度問題

姜敬輿

男女同學問題是與新文化運動同時發生的。這問題老到這樣，使我們一提到了就覺得這彷彿是已解決了的問題，不願去思索—老的東西，很難有刺激性，誰去思索牠？但事實上，這依然是未被解決的大問題。大學校男女同學似乎已公認不成什麼問題了，但中學小學是不是也當男女同學？前此湘鄂政務委員會禁止中小學男女同學是不是對的？最近全國教育會議也禁止中學男女同學是不是有討論的餘地？就說該不該男女同學的問題解決了，但應該怎樣來男女同學呢？我以爲這個問題是有討論的價值的。

現在，說明本文的內容。這裏寫着「男女同學應取的態度」當然我所提及的不像兩性教育家，教育學者，從生理上，心理上，社會上，證明男女應當同學或不應當同學，以及大學校可以男女同學，中小學不可以，這類似的事。最先我要分析一下目前男女同學的概況，其次才討論到那範圍極狹的題目—應當怎樣男女同學這個問題。換句話說，也就是討論男女同學有關的各方面各自應取的態度的問題。

題義既明，現在先請說目前男女同學的概況。我們要討論一個問題，先要知道牠。那末，男女同學到底現在的情形如何呢？因爲中國的社會，現在正由封建式的進化到民主式的，這時代正是一個過渡時代，各種物事都很不平常，政治上有強霸帝國主義的侵略，封建殘餘軍閥的屠殺，男女同學則有千奇百怪的奇離現象。北方，在張作霖鐵蹄的更高壓時代，那時候男女同學非常不自然，很好笑。比如，那時北平的學生界男女同學間有所謂戒嚴範圍者，大概是京師大學的學長主任先生們，戰慄着男女學生間某種不名譽的事的發生，特別爲女同學在教室裏劃出一個戒嚴區域，男生不許越雷池一步。而女同學頗開通，驕傲着自己的勢力圈，嘻嘻哈哈的向男同學笑道：『口令！這是戒嚴範圍呵！』於是大家都笑了。在北方，北平恐怕是唯一男女同學的地方。

北伐軍到了北平以後，這種情形當然是要改變的。南方向來很開通，文化較高，又多學者名流，到處都有男女同學的現象。那眞是很普通了，男女學生講話，說笑，戀愛，已是平常得很。却是，亦有不少從鄉下來的小夥子，（我並不說南方的鄉下也是開通的文化高的），看見大城市裏男女學生間的韻事，不免要伸牙吐舌，少見多怪；或者又有些未來社會的主人翁，從籠裏放了出來，飢餓於愛情，行動不免出了軌。於是，衛道的先生出來高叫道，中國現在沒有到男女同學的程度；却是亦有新文化大家和名流輩，打着老前輩的旂子出來指導，提倡。所以，從國民軍佔有長江流域以來呵，不知成就了多少愛侶，有情人不知成了多少眷屬，而同時也不知喊破了多少衛道先們的喉嚨，也不知裝滿了多少新文化家的荷包。

所以，青年中有新到這樣舊到這樣的，社會上又有的是冥頑不靈的東西和名流，所以，這情形是很複雜了，這問題也就不很簡單了。

現在，再具體的講一些上海方面的男女同學的情形。這情形是，

公私立有名的大學裏是頑冥不靈，而醫學及美術學校則較爲開通。就像上海各最高學府，男女同學間除了同鄉，親屬，愛人的關係而外，很少有從不認識而建立一種自然的純潔的友誼關係的。同學四五年，天天見面，見面不點頭不算什麼事，而有名字都不知道的！各校裏差不多也有講兩性教育，青年問題，婦女問題的講師，也有羣育委員會，也有名不副實的空洞團體；但這些都不足以引起兩性間互助與合作來，男女同學都處在相互戒嚴的嚴重狀態中。自然也有些例外，比如各省的風俗習慣不同，這影響於學生間社交關係的也頗不少，就如江浙兩省，是文化較高的地方，男女間的隔膜，神祕，比較泯滅，社交的機會比較多，這在舊禮教籠罩較深的幾省人看來，自然不免奇怪、疑神見鬼。有的人甚至見兩個走在一起，或隨意談幾句話，就以爲有某種關係的—無怪衛道的先生們說中國還沒到男女同學的程度呵！

同時在習醫的學生方面，因爲兩性間都知道自己與對方的生理心理關係，性的神祕已不復存在，所以社交比較的可以進行。至於學美術的，男女同學在一個地方寫模特耳，一同到野外去寫生，（我們常可以在顧家花園，半淞園……遇到這種寫生家）自然社交的機會更多了。可以互助合作的地方自然也比較的多。

那末，爲什麼我們最高學府裏是這種現象呢？學醫學和美術的爲什麼又是那種現象呢？有人說，這是『大家閨秀』與『小家碧玉』，『花花公子』與『滑頭朋友』的關係。因爲大家閨秀與公子少爺家庭經濟總比較不錯，不必學醫來謀生，也不必在什麼美術大學裏鬼混一兩年得個大學畢業的資格回去炫耀，所以要進普通的大學。因爲是上層階級的大家閨秀與公子少爺，受禮教的浸潤特別深，所以彼此戒備的特別嚴，所以我們最高學府裏的兩性關係特別嚴重。在另一方面，學醫的正是在那兒解決職業問題，都是在那兒計畫着怎樣混飯吃，學美術的爲的是可以縱懷，可以早畢業，可以早回去混事，（這些自然不是必然的普遍的情形）所以這一批小家碧玉和滑頭朋友，一方面無所用其戒備，一方面接觸的機會多，所以社交也比較的多些。

上面是一種解釋，自然不能說是完全對；却亦不是完全不對。事情決不會是太簡單，如上面所解釋的。總之，目前的中國是在一個急劇的轉變時期，各種事情都很不平常，這影響在兩性關係上，一方面有極端的自由戀愛論者，一方面有泥古不化的頑鈍派。所以，在男女同學的關係上，不免有些可笑的奇離的怪象了。

上面來敍了些男女同學的概況和意見，以下要進而討論男女同學有關的各方面應持的態度。現在，先說些男女同學應持態度的原則。

第一個原則是我們應當承認男女同學的必要與可能（大學），認兩性可以共學，必須共學，這樣，凡妨礙這種原則發展的，都不是我們應持的態度。

第二個原則是泯滅性意識，認兩性間本無多少的不同，沒有可以驚奇的地方，凡禮教所教導我們的都可不管，大家都像同性朋友似的相處。我聽說，外國大概就是這樣子。所以，某人說的『男女間除了性的關係而外，沒有眞正的友情』這一句話是完全不正確的。

第三個原則是承認社會習慣風俗及個人稟賦對於兩性關係的影響。有些人根本是封建的頑鈍的，你休想同他（或她）講一句話。有些人因地方習慣的開通，拿男女交際不算一回事。又有些人根本老面皮，一味的胡調。又有些人怕羞尤其是女子……。所以，你不能任意批評一個人好與壞，須看他或她環境與稟賦。

第四個原則是互相尊重人格。這是老生常談，用不着多講。只要是妨害相互人格的發展就是要不得的態度。

關於原則，暫止於此。現在再來談談此原則的應用。

社會方面對於男女同學的意見很多，也頗不一致，這裏不管牠學校當局方面應持什麼態度，到是一個問題。應用上面四個原則，學校當局當然應當承認男女同學的可能與必要，（這是必然的）應當設法消滅男女同學間性意識，應當承認環境與稟賦及於兩性關係的影響，應當提倡指導人格的互尊。現在再回過頭來觀察當局的態度是不是適合的。

光有空的理論，不如看事實。各校當局對於尊敬女同學，眞不啻三令五申，惟恐不力。這彷彿是適合第四原則，其實不然，這只不過是無力的消極的一紙官樣文章。尊敬之道非此。牠是相互的，積極的，人格的。所以，不但沒有效果，還引起許多同學的蜚語和譏嘲。固然，布告也頗有理，「我國男女同學尙在試驗期間，對於女同學態度應極莊重，免致妨害女子求學機會」，也是實情，我知道也許眞有人因爲『不莊重』而自願或被迫的失掉求學機會的。但是，一論到莊重，就有問題，什麼才算莊重呢？怎樣大家才會莊重呢？沒有積極的提倡，只會消極的不適合的制止，無怪其沒有結果了。

再就這種布告的性質，有違反第二第三原則的地方。因爲這布告可以將男女同學分的界限更淸，是增高兩性間的性意識的。又如，學校當局認爲不軌的地方或者這正是他或她的環境的稟賦造成的，自己覺得並無過錯，他人不過是少見多怪罷了。

所以，眞正懂得男女同學應持的態度是決不出這種的布告的，一定從各方面來提倡男女同學間積極的合作與了解，幫助他們，發展他們。（包括她們）

那末、我們男女同學相互間又應持什麼態度呢？應用下幾面個原則、第一、妨害對方求學機會的胡幹不負責任的態度，應當竭力制止，第二、不要把對方看得太神祕了，用奇異的態度觀察對方；第三，不宜不負責任的說對方的空話，要努力獲得常識，來懂得對方何以是那樣的而不是這樣的；第四，積極的相互尊重。這些意見，上面已經提到，大概多說。（對方卽異性的意思）

所以，我的意見，無所謂輕薄，亦無所謂莊重。因爲這種的表現只不過是社會環境與個人稟賦的結果。關在籠裏的鳥，一旦放了出來，飛得更自由些，更調皮些，這算過惡嗎，輕薄是不自覺的，卽使有。又如關在鐵柵欄裏的猛獸，何嘗不想出來遨遊一番，只不過不能出來罷了。我人的莊重，就是這一件怪物。

而且，兩性間的相互傾慕，從事實裏可以看出，是很自然的。是生物呵！所以，任你如何莊重，人家總會知道葫蘆裏賣的什麼藥。

但是，雖然我們虛僞的像煞有介事的莊重不必去提倡，而純潔眞摯高尙的態度，却不可不有。美國的紳士態度固然有毛病，嘻嘻哈哈也不見得好，偸偸摸摸也不是可以效法的，最要緊的却是大大方方，眞摯純潔。

那末，以後該怎樣呢？學校方面該怎樣在具體的施設事實方面幫助和發展我們男女同學間的合作與了解呢？我們男女同學自己又當怎樣能在具體的事實方面努力彼此相互間的合作與了解呢？這確是一個大問題。一方面因爲我知道我對於這方面不懂得什麼；他方面又似乎這不是本文的範圍，所以這裏只好不再辭費了。最後，我極誠懇的希望讀者的指教！